THE EPUBLIRCAN DAILY NEWS
CANTON

廣州民國日報　大中華民國十三年一月十一號　星期五　夏歷癸亥年十二月初六日　（一）

電話西局一五零一號

設在第七甫門牌一百號

出版第一百七十號

廣州民國日報

專件

◎財政廳欠負外內債調查表（續）

五月廿六借入明善堂毫銀五百元、未還、同日借入方便醫院毫銀五百元、未還、六月六日借入廣東保險公會毫銀六千五百二十一元、未還、六月九日借入崇正善堂毫銀二百五十元、未還、同日借入壽世贈醫院毫銀一百元、廻春善院三百元、庸常善社三百元、崇本善堂一百元、均未還、六月廿七借入上海綢布帮金絲行毫銀一千四百九十九元、未還、七月廿一借入宏慈善堂二百元、最樂善堂一百元、均未還、十一月十六借入絨線行合興堂毫銀五百元、未還、十月廿二借入洪夫人港紙一千元、未還、同日借入李志偉港紙一千元、陳永惠港紙一千元、岑念慈港紙四千元、鄧渭熙港紙三百元、廖雲翔港紙七百元、彭晉生港紙二千元、均未還、同日借入胡展雲港紙二萬五千五百二十八元九毫三仙、除還尚欠二萬三千七百九十九元六毫九仙、又同日借入惠記港紙三千元、季記港紙一萬元、工商銀行港紙五千元、羅翼群港紙三千元、益記公司港紙五千元、康文港紙一千元、李德港紙一千五百元、均未還、同日借入周演明省劵五千元、未還、七月廿六起至九月八日止、共借入林直勉毫銀一萬六千九百九十元、又鎳幣二千一百六十元、均未還、七月十二日借入林道毫銀五千元、未還、九月三日借入牛皮捐福和公司毫銀八千元、鎳幣二千元、均未還、九月七日借入維興公司毫銀一萬元未還、九月廿三借入興和公司毫銀五千元、未還、十月十四借入林警魂毫銀四千元未還、十月廿七借入廣泉銀號毫銀三萬元、除還尚欠二萬一千四百八十二元一毫八仙、十二月二日、借入香港大同銀號毫銀三萬元、未還、同日借入馬伯年毫銀一千元、未還、（未完）

明珠影畫院

十二月初六至初九日影

注意！世界名畫 賴婚再來了 全套十一本 注意！

呂倫居殊與李察主任葛萊夫排演

夏歷十二月初六日星期五開影祇影一天

過後難逢勿失機會

（注意）日頭場十二點半起 二場兩點九起

價目：明珠位一元二毫　和平位六毫　大同位四毫　花園位二毫

時間：（日場）一點半至四點　（夜頭）六點半至九點　（夜二）九點三至十一點半

十八甫中約

◀新一影畫院▶

十二月初六至初九開影

偵探長片 長毛賊 第十二三集

最新諧畫兩大幕

加時事新畫壹幕

時間：日 頭場十二點半至二點半止　二場兩點半至四點半止

夜 頭場七點至九點止　二場九點至十一點止

價：樓上 散廂三毫 超等兩毫

樓下（劵）頭等毫半 二等一毫

本報價目

（本城）每月報費收銀七毫

（外省）各埠每年連郵十一元

（本省）各埠每月報費收銀九毫五仙

（外洋）各埠每年連郵費十六元

（港澳）每月報費收銀一元零五仙

（空函定購恕不奉覆）零沽每張五仙

黃洪基電版

精製電版銅版網目版各種嘜頭並印各欵嘜頭五彩紙招

製版所潮音街二十二號

印刷所一德西路光巷

黃洪基奕記黃奕卿啓

廣東粵漢鐵路行車時刻表

往北行車

站名	第二次 黃韶客車	第四次 黃韶混合車	第六次 黃新混合車	第八次 黃源混合車	第十次 黃新混合車
黃沙	七点三十分開	八点三十分開	十点四十分開	十三点三十分開	十五点五十分開
西村	七点三十八分到 / 七点四十五分開	八点三十八分到 / 八点四十三分開	十点四十八分到 / 十点五十三分開	十三点三十八分到 / 十三点四十三分開	十五点五十八分到 / 十六点零三分開
小坪	七点五十九分到 / 八点零二分開	八点五十七分到 / 八点五十九分開	十一点零七分到 / 十一点十一分開	十三点五十七分到 / 十四点開	十六点十七分到 / 十六点二十分開
江村	八点二十三分到 / 八点二十八分開	九点十八分到 / 九点二十三分開	十一点二十九分到 / 十一点三十四分開	十四点二十一分到 / 十四点二十六分開	十六点四十一分到 / 十六点四十六分開
新街	八点四十九分到 / 八点五十四分開	九点四十四分到 / 九点四十九分開	十一点五十八分到	十四点四十七分到 / 十四点五十二分開	十七点零七分到
源潭	十点二十分到 / 十点三十分開	十一点十七分到 / 十一点二十七分開		十六点十八分到	
潖江口	十点五十一分到 / 十点五十九分開	十一点四十八分到 / 十一点五十三分開			
連江口	十二点二十分到 / 十二点二十五分開	十三点十七分到 / 十三点二十二分開			
英德	十三点十三分到 / 十三点二十三分開	十四点十分到 / 十四点二十分開			
烏石	十五点十三分到 / 十五点十六分開	十六点十二分到 / 十六点十七分開			
馬壩	十五点四十三分到 / 十五点四十五分開	十六点四十四分到 / 十六点四十六分開			
韶州	十六点十三分到	十七点十四分到			

往南行車

站名	第一次 韶黃客車	第三次 韶黃混合車	第五次 新黃混合車	第七次 源黃混合車	第九次 新黃混合車
韶州	七点三十分開	八点三十分開			
馬壩	七点五十八分到 / 八点鐘開	八点五十八分到 / 九点鐘開			
烏石	八点二十七分到 / 八点三十九分開	九点二十七分到 / 九点三十二分開			
英德	十点十九分到 / 十点三十四分開	十一点二十四分到 / 十一点三十四分開			
連江口	十一点二十二分到 / 十一点二十七分開	十二点十九分到 / 十二点二十四分開			
潖江口	十二点四十四分到 / 十二点四十九分開	十三点四十二分到 / 十三点四十七分開			
源潭	十三点十分到 / 十三点二十分開	十四点零六分到 / 十四点十六分開		八点鐘開	
新街	十四点四十六分到 / 十四点五十一分開	十五点四十三分到 / 十五点四十八分開	七点三十分開	九点四十五分到 / 九点五十分開	十三点十分開
江村	十五点十二分到 / 十五点十七分開	十六点零九分到 / 十六点十四分開	七点五十一分到 / 七点五十六分開	十点十一分到 / 十点十六分開	十三点三十一分到 / 十三点三十六分開
小坪	十五点三十八分到 / 十五点四十一分開	十六点三十七分到 / 十六点三十九分開	八点十九分到 / 八点二十一分開	十点三十五分到 / 十点三十七分開	十三点五十五分到 / 十三点五十八分開
西村	十五点五十五分到 / 十六点鐘開	十六点五十三分到 / 十六点五十八分開	八点三十五分到 / 八点四十分開	十点五十一分到 / 十点五十六分開	十四点十二分到 / 十四点十七分開
黃沙	十六点零八分到	十七点零六分到	八点四十八分到	十一点零四分到	十四点二十五分到

（註明）各車經行各小站均有停車其時刻從畧

黃洪基製版

廣三鐵路行車時刻表

三水至石圍塘行車時刻表

列車次數	種類	三水開	西南開	走馬營開	師山開	小唐開	上柏開	羅村開	街邊開	佛山到開	橫滘開	顯頭開	奇槎開	譚邊開	郭邊開	三眼橋開	五眼橋開	石圍塘到
一	旅客列車									前午六點四五分	六•五一	六•五四	六•五七	七•〇一	七•〇四	七•〇八	七•一二	七•一五
三	客貨列車	前午六點二五分	六•四〇	六•四八	六•五七	七•〇六	七•一五	七•二〇	七•二五	七•三〇 七•三五	七•四二	七•四五	七•四八	七•五二	七•五五	八•〇一	八•〇七	八•一〇
五	旅客列車									前午九點一〇分	九•一六	九•一九	九•二二	九•二六	九•二九	九•三三	九•三七	九•四〇
七	客貨列車	前午九點二五分	九•四〇	九•四八	九•五七	一〇•〇六	一〇•一五	一〇•二〇	一〇•二五	一〇•三〇 一〇•三五	一〇•四二	一〇•四五	一〇•四八	一〇•五二	一〇•五五	一一•〇一	一一•〇七	一一•一〇
九	旅客列車									前午一一點四五分	一一•五一	一一•五四	一一•五七	一二•〇一	一二•〇四	一二•〇八	一二•一二	一二•一五
十一	客貨列車	前午一一點二五分	一一•四〇	一一•四八	一一•五七	一二•〇六	一二•一五	一二•二〇	一二•二五	一二•三〇 一二•三五	一二•四二	一二•四五	一二•四八	一二•五二	一二•五五	一•〇一	一•〇七	一•一〇
十三	旅客列車									後午一點四五分	一•五一	一•五四	一•五七	二•〇一	二•〇四	二•〇八	二•一二	二•一五
十五	急行旅客列車									後午三點二〇分							三•三六	三•四〇
十七	客貨列車	後午二點二五分	二•四〇	二•四八	二•五七	三•〇六	三•一五	三•二〇	三•二五	三•三〇 三•三五	三•四二	三•四五	三•四八	三•五二	三•五五	四•〇一	四•〇七	四•一〇
十九	旅客列車									後午四點四五分	四•五一	四•五四	四•五七	五•〇一	五•〇四	五•〇八	五•一二	五•一五
廿一	客貨列車	後午四點二五分	四•四〇	四•四八	四•五七	五•〇六	五•一五	五•二〇	五•二五	五•三〇 五•三五	五•四二	五•四五	五•四八	五•五二	五•五五	六•〇一	六•〇七	六•一〇
華里數		〇•〇	一〇•五	一七•四	二五•一	三二•五	四二•四	四七•〇	五二•〇	五八•五	六四•四	六七•二	六九•四	七二•七	七五•四	八〇•〇	八五•〇	八八•二

石圍塘至三水行車時刻表

列車次數	種類	石圍塘開	五眼橋開	三眼橋開	郭邊開	譚邊開	奇槎開	顯頭開	橫滘開	佛山到開	街邊開	羅村開	上柏開	小唐開	師山開	走馬營開	西南開	三水到
二	客貨列車	前午七點〇〇分	七•〇四	七•一〇	七•一六	七•一九	七•二三	七•二六	七•二九	七•三五 七•四〇	七•四七	七•五二	七•五七	八•〇八	八•一五	八•二二	八•三一	八•四〇
四	旅客列車	前午八點〇〇分	八•〇四	八•〇八	八•一二	八•一五	八•一九	八•二二	八•二五	八•三〇								
六	客貨列車	前午九•〇〇	九•〇四	九•一〇	九•一六	九•一九	九•二三	九•二六	九•二九	九•三五 九•四〇	九•四七	九•五二	九•五七	一〇•〇八	一〇•一五	一〇•二二	一〇•三一	一〇•四〇
八	旅客列車	前午一〇點三〇分	一〇•三四	一〇•三八	一〇•四二	一〇•四五	一〇•四九	一〇•五二	一〇•五五	一一•〇〇								
十	客貨列車	正午一二點〇〇分	一二•〇四	一二•一〇	一二•一六	一二•一九	一二•二三	一二•二六	一二•二九	一二•三五 一二•四〇	一二•四七	一二•五二	一二•五七	後午一•〇八	一•一五	一•二二	一•三一	一•四〇
十二	旅客列車	後午一點〇〇分	一•〇四	一•〇八	一•一二	一•一五	一•一九	一•二二	一•二五	一•三〇								
十四	客貨列車	後午二點〇〇分	二•〇四	二•一〇	二•一六	二•一九	二•二三	二•二六	二•二九	二•三五 二•四〇	二•四七	二•五二	二•五七	三•〇八	三•一五	三•二二	三•三一	三•四〇
十六	急行旅客列車	後午二點四五分	二•四九	二•五三						三•〇八								
十八	旅客列車	後午四點〇〇分	四•〇四	四•〇八	四•一二	四•一五	四•一九	四•二二	四•二五	四•三〇								
二十	客貨列車	後午五點〇〇分	五•〇四	五•一〇	五•一六	五•一九	五•二三	五•二六	五•二九	五•三五 五•四〇	五•四七	五•五二	五•五七	六•〇八	六•一五	六•二二	六•三一	六•四〇
廿二	旅客列車	後午六點〇〇分	六•〇四	六•〇八	六•一二	六•一五	六•一九	六•二二	六•二五	六•三〇								
華里數		〇•〇	三•二	八•二	一二•八	一五•五	一八•八	二一•〇	二三•八	二九•七	三六•二	四一•二	四五•八	五五•七	六三•一	七〇•八	七七•七	八八•二

駁輪由石圍塘開往省城時刻

開往省城站	開往黃沙站
午前七點二〇分	七點二〇分
八•一五	八•一五
九•四五	九•四五
一一•一五	一一•一五
午後一二•二〇	一二•二〇
一•一五	一•一五
二•二〇	二•二〇
三•四五	三•四五
四•一五	四•一五
五•二〇	五•二〇
六•一五	六•一五

駁輪由省城開往石圍塘時刻

省城站開行	黃沙站開行
午前六點三〇分	六點四五分
七•三〇	七•四五
八•三〇	八•四五
一〇•〇〇	一〇•一五
一一•三〇	一〇•四五
午後一二•三〇	一二•四五
一•三〇	一•四五
二•一五	二•三〇
三•三〇	三•三〇
四•三〇	四•〇〇
五•三〇	四•四五
	五•四五

先施公司

由十一月二十二日起至十二月十二日止

大減價二十天

合時貨品 破格相宜

長堤惠愛全時大減

新興雲浮旅順保安堂買受山地告白

啓者本會憑中買受順德小灣鄉吳新山地一段土名沖霄鳳坐西向東深五丈橫六丈上下左右俱至吳姓山界經已交易清楚別人不得遷葬誠恐各處未及週知特此通告

先施公司自製虎牌修飾香品

虎牌自製化裝香品廣告

此羔潔白如霜香過於蘭芬芳馥郁滑而不膩塗之能使肌膚爽滑顏面增妍兼治暗瘡爆拆晦氣縐紋實有反老還童之功無論男女老少悉宜用之

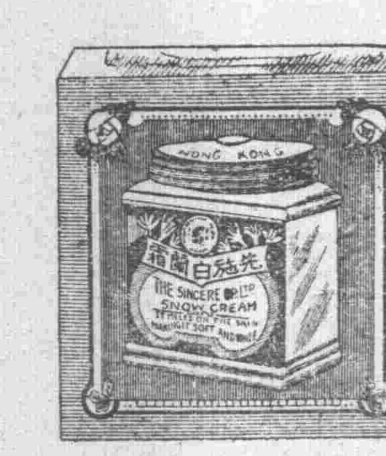

本公司特聘名師悉心研究製有白蘭霜一種清香潔白潤色養顏四時用之容貌益增嬌豔如在冬天尤能免膚裂之弊是誠化妝無上妙品也

總廠香港堅呢地城分廠廣州市長堤各埠洋貨店均有代售

建築工程繪圖書則師 **鄭棪之** 事務所（一）在西堤仁濟大街七十二號四樓（二）永漢南路三十七號三樓電話總局五九

廣東財政廳佈告 第六十九號

爲佈告事照得辦理各縣商業牌照費條例按其資本額征收百分之一不及二百員者征收二員其牌照無論屬於何種及費額之多寡每張征收照紙費二毫均以銀毫爲本位免補員水此外並無別項用費經征人員不得藉端需索業經通行遵照辦理在案現查各屬商業牌照費專員潔已奉公者固多而不遵照定章對於此項牌照紙費任意需索額外收多者亦在所難免茲爲杜漸防微起見亟應重申誥誡俾資遵守合行佈告週知仰各縣商民知照如有商業牌照費專員藉端需索情弊准由商民指名具呈來廳以憑查明撤究各該商店亦不得藉詞誣控致干反坐此佈

中華民國十三年一月五日

廳長梅光培

中國國民黨臨時中央執行委員會啓事

湖南旅粵黨員諸同志鑒逕啓者奉 總理命湖南代表選舉票箱封存本處茲定于本星期六陽曆一月十二日午後一時在東堤惠州會館開票凡旅粵湖南同志屆時請到場參視以昭大公此佈

孫仲瑛緊要啓事

仲瑛兼任本報編輯主任職務經已解除由吳永生君担任嗣後仲瑛祇任本報社長特此布告

李澧川啓事

鄙人因事務殷繁未能兼顧報事所有民國日報著述一職已經辭去以後言論概不負責此白

中華民國十三年一月五日

整理紙幣委員會派獎快捷

鄙人此次購得整理省銀行紙幣獎券一張第三七六四零幸中頭獎經於八日將獎金領妥公道快捷特告購買維持紙幣獎券者祈踴躍焉

馮堅謹白

中國國民黨廣東支部徵文條例

一範圍 以討論本黨黨義爲範圍能發揮三民主義五權憲法者尤所歡迎

二篇幅 長短不拘

三體裁 白話文言均可

四日期 夏曆年底截止

五酬報 來稿經取錄發表後有豐富華麗之維錄奉酬

六收件處 中國國民黨廣東支部宣傳科

其餘悉照普通徵文辦法

欲認領觀音山住宅區地段者注意

本局迭接華僑來函詢及觀音山公園住宅區領地辦法及詳細計畫茲特登報答覆如下（一）住宅區佔公園面積四分之一另每段內闢三分之二作私家花園風景佳麗公私咸宜（二）全區共六十餘段現領去者四十餘段尚餘二十段間內甲乙丙各等均有先領先得（三）酒店地點即鎮西樓舊址面積共三百四十八井每井定價一百元（四）由住戶共同組織董事會保管財政收支促進築路事宜（五）每人祇准領地一段屋式務取優美以上摘要答覆欲知詳細請隨時來局取閱章程本局並製備最新屋宇圖式多種歡迎來客參觀

廣州市工務局啓

懲戒場犯人告白

呈爲辯明事昨閱四日□□報登載懲戒場囚犯三百餘名上書善後委員會陳訴獄中慘狀一則不勝詫異其中語言均非事實犯人等自從鄧場長任事後對於全場犯人異常優待所有每月工金按照作工之勤惰由場長解囊酌給其囚糧一節向章每餐給飯二十兩並無尅扣情事至於十日派油鹽一次亦係由鄧場長解囊購給是爲體恤起見茲□□報登載其中種種不實不盡之言想係歹人假冒[illegible]義故意揑造詆毀破壞懲戒場名譽我犯人等幷無上書善後委員會陳訴獄中慘狀之詞除函呈善後委員會暨報界公會證明更正外理合具呈辯明謹呈廣州市公安局長吳鈞鑒

懲戒場犯人麥錦唐二譚應垣潘蘇胡滿祥張森高燊黎鐵生何汝謙鄺和黃萬生陳添鄧著盧珠等全體同叩

對於吳之廉快郵代電之辯正

啓者本社敗類社友吳之廉前因騙收公欵業已革除社籍惟本社冀其尙有悔改之日故未公開懲戒乃該敗類竟敢挑撥本社與國民黨惡感挾恨尋仇揑造事實公然侮辱本社社長謝君英伯除由本人依法起訴外特此辯正此啓

十三年一月九日

互助總社全體社友啓

評論

論採急進戰畧 （三木）

近聞當局對於肅清東江。採急進戰畧。事關秘密。其詳固不得聞。然吾人僅就採急進戰畧一語而論。則知時局之解决有望矣。厥故夫時局之不易解决。北伐之不易出師。原因雖多。然東江軍事遲滯。未始非原因之一。但東江戰事。胡爲遲滯。殆由逆軍之兇頑。內奸之作祟。有以致之。人民之生命財產損失已多。北伐大業之遷延未就。此愛國軍民所同引爲痛心者也。今幸隱患潛消。而環顧我軍。又皆忠心爲國。甚切請纓。尤宜一鼓作氣。掃穴犂庭。此則對於我軍內部。而肅清東江利在急進者一也。奉之與浙。討伐曹吳。早具決心。只以環境所關。慎重將事。若我出師。必立響應。是則東江一日不定。會師一日無期。不獨長曹吳亂國之惡。抑恐負奉浙同仇之心。苟再遷延。時機即縱。奉浙兩方。或因被迫而去。或以防嚴而止。縱可北伐。未免孤掌難鳴。縱能成功。未免事半工倍。此則對於奉浙方面。而肅清東江利在急進者二也。曹吳亂國。稔惡已深。萬民疾首。舉國怨歎。和平既歸絕望。統一尤難可期。外力壓迫日深。亡國之痛可待。非推翻武人政治。撤消外國勢力。建設眞正民主政府。以完成中華民族國家。甯曰自由不可得。幸福不可獲。人民不可安居樂業。吾恐中華民族永淪奴隸之列矣。悲夫。此又對於國家根本計。而肅清東江利在急進者三也。有此三因。故記者聞肅清東江採急進戰畧引爲時局解決有望。又豈虛語哉。

本報專電

◎一月十日北京特約員來電

▲曹琨對於東南問題有擬何豐林孫傳芳對調說

▲曹琨八日下令蕭耀南兼任僞鄂省長張廷諤改任河東鹽運使熊祥爲僞國務院秘書長

◎同日接上海特約員來電

▲法公使堅請外團重議金佛郎案本星期四五將開會

▲吳佩孚力主張顏惠慶組僞閣但曹琨則屬意王毓芝難即决定

▲僞衆院歲費高凌蔚王克敏尙留難須全體蓋章或借用參議院印始可照發

▲蘇齊（燮元）對浙請裁撤滬護軍使調陳某爲蘇常鎭守使曹琨電洛徵詢意見

▲陰歷年關費仍無着落王克敏親訪中外銀行力求帮忙

▲僞財部爲籌欵趕印印花票五百萬以備抵押

▲馮玉祥以吳佩孚荐王廷楨爲庫倫都護使侵入西北範圍又將辭職

▲吳佩孚荐靳雲鶚吳長植爲護路處會辦

▲浙滬國民黨代表定十日啓程赴粵

▲高凌蔚患神經衰弱症醫生勸其休息

▲高擬請假曹琨派王毓芝慰問勸令在宅休養

▲萬鈞等八日申刻見王克敏交涉歲費問題王允由萬等具領欵公函提出九日僞閣議俟通過後方發給至晚八時又赴高凌蔚宅請撤衆院警衛高派魏偵出代接見亦謂須具公函現兩公函已繕就分別送出

▲甘石橋派八日開會對於歲費警衛兩事暫不追問堅主張先組織行政委員會並推舉谷芝瑞等往訪高凌蔚質問改選令

▲僞衆院十日開會通告已印發但吳景濂派因警衛尙未撤換仍反對開會

▲葉夏聲不日提出彈劾高凌蔚黃郛王克敏

▲葉夏聲謀任國立法政大學校長學生多反對而黃郛則擬任江庸

▲吳佩孚决令馬濟出師擾粵飭漢陽兵工廠發給槍械

▲直系對於孫大元帥援贛計畫悞爲舍粵一面令陳炯明沈鴻英犯粵一面由鄂省撥隊入贛

▲漢口電報湘省趙恒惕假託服從民意其實主張附北吳佩孚昨促其發表服從中央之電

東方通訊社電

▲上海電 上海銀行公會與各省銀行公會聯名通電再發表聲明畧謂粵省扣留關餘使內國公債基金搖動豈特攘奪國民財產且內外金融及一切商况均有大影響誓反對之等語

▲上海電 最近盛傳孫中山組織建國政府决意北伐之說在滬民黨頗呈活氣現傳不日在粵開會之國民黨大會與此事有大關係各省國民黨代表現均在滬準備南下民黨派議員並向各方面宣傳政治紛亂之責係在軍閥主張組織增大粵省氣勢之旅滬宣傳團同時又有報告謂吳佩孚規劃使沈鴻英方本仁唐生智等編六混成旅分三方面入粵故南北關係或又糾紛亦未可知

▲東京電 日本清浦新首相談余並無政治的野心惟以周圍之情勢不得已而受命組閣閣員亦僅求熟悉其人物及見識性格者决非意欲組織貴族院的或特權階級內閣施政方針擬於議會假滿開會時首先宣佈之先注大力於國都之復興用心於振作國民之精神且所謂以政黨爲基礎之內閣最適於立憲政治之運用是爲余平素之持論故頗願規劃既成政黨之改善及將選舉最公平舉行之云云

特別紀載

◎滇軍第三軍之妥協

▲廣三路照常通車
▲軍隊開赴前敵

滇軍第三軍第四師長易人問題、經已和平解決、外間謠言、亦已寢息、新委師長王汝爲就職後、與旅長楊靑團王紹周及團營長等、於七日曾發一通電、爲前任師長王秉鈞解釋、軍心更爲鎭靜、八日王師長汝爲又與各旅團營長等發一通電致各機關、大致對於王前師長秉鈞、表明愛惜之意、且因所部管轄問題、畧有論列、査滇軍原分三軍、均受轄於楊總司令、則內部如何管轄整理、甚易解決、聞已由滇軍各將領調解妥協、從玆整飭軍紀、一德一心、爲國効力、較前愈有進步、實爲大元帥股肱心腹之寄也、廣三路昨已開車、日前由東江開回大沙頭之八旅十五團部隊約數百人、亦於九日開返前敵、則大局之寧靖可知矣、

◎統一市政之權限問題

月之九日、市政廳開市政會議、出席各局長、對於市政統一事情、多有論議、其大意以屬於廣州市範圍內事、當由市廳統一之、即如市產一項、有由財局開投者、又有由財政廳辦理者、事出兩岐、使人民無所適從、更如捐務亦然、近有省河橫水渡捐、衛戍總司令部招商承辦、每年納餉僅萬餘元、財廳又招商承辦、每年納餉亦祇得二萬零四百元、而財政局原案係每年三萬元、將各此分爭、於公家收入、殊無裨益、故請由市長呈請省長、及咨行各機關、關於如上述等事、係市政範圍、應由市廳統一辦理、方合手續、該提議案全文及議決情形、現在修正中、故僅紀其大畧如上、以供快覩、

◎陳軍退守興寧

八日汕頭特約通訊云、東江風雲、近旬以來、甚形沉寂、潮汕方面、敗耗頻至、日昨駐汕陳軍總指揮部、又有軍隊調發之動作、現令駐揭陽紀澤波旅之第四營(二百餘人)全副武裝、限日由湯坑抵興寧之葉塘墟、駐饒平之翁輝庭部警備隊、(一百七十餘人)限日開抵興寧城、聞興寧來客云、陳軍于上星期、陸續由前方開回軍隊、約有一千餘人、凡高山要隘、均佈防警戒、各軍旅司令部後方辦事處、亦均由河源開回興城駐紮、興邑將來難免戰禍、故邑人睹此情狀、紛紛率眷遷避、城墟人家搬徙一空、願爲太平犬、難爲離亂人、斯言誠不誣也、

◎汪精衛等今日抵省

駐滬代表汪精衛、現以國民黨改組大會、行將開會、甚願回粵參與觀禮之列、嗣適以大元帥電召返粵、籌商組設建國政府及北伐大計、汪遂約同胡漢民由滬啓程南下、査日昨電訊、汪胡已抵香港、廖仲愷適因事赴港、昨據港電訊、汪胡廖於十一日可聯袂抵廣州云、

◎各團體希望財政統一

日前帥府重要會議、議決粵省財政統一問題、經各軍將領一致贊成、飭各該部隊、將省內大小稅捐征收、撥歸財政機關接管、以謀粵省財政統一、現省內工學界各團體及善後委員會、以粵省財源、多爲軍隊截收、至令省庫支絀、籌餉爲艱、若不加整理、則軍龐餉雜、破產堪虞、大元帥統一粵省財政、實爲建國北伐討賊之根本計畫、特由各工團體提議、請各軍從速將省內一切財政交回、統一財政各項稅捐均從新開投、以增收入、而紓粵難、昨十日下午、地方善後委員會議、經由謝委員英伯提出此項議案云、

◎沈鴻英輸誠南方消息

當譚延愷與趙恒惕相持於長沙時、正川軍佔領重慶而下夔萬之日、吳孚佩以川軍既據長江上游、節節下逼、湘趙又有不可支持之勢、果川軍逼近宜昌、譚部逼近岳州、則長江大勢、已岌岌可危、分頭應付、旰食不遑矣、故以全力對付川軍、而以詭謀對付湘局、立調沈鴻英所部竄援湘南、而以馬濟進壓岳州、正進行間、譚部急棄湘來粵、因之形勢一變、吳氏本欲乘機以馬濟督湘、奪去趙恒惕之地盤、且取銷其聯省自治、唯馬濟則念念在陸榮廷、願返桂而不願督湘、吳氏亦順水推船、勉從其請、除前撥給馬濟之部隊約兩團外、更給以子彈五百萬、令回桂收編各散軍、但馬濟由湘返桂、必由零陵全縣達桂林、是處適爲沈鴻英之駐紮地、馬與沈積不相能、經吳氏力爲調停、似已言歸於好、然所謂言歸於好者、不過情面上之客氣語、其內裏仍不和如故也、至沈馬不和、前因本甚複雜、亦未便詳說、其中有一事、則爲前年粵軍援桂之時、陸榮廷等之戰畧、本以沈鴻英所部由賀縣出連陽、直搗英德、以擾粵之北江、是時沈之參謀胡某駐港偵探軍事、胡爲粵人、愛粵之心、當比愛桂爲切、遂謀之於沈、謂桂軍佈置、已爲粵軍盡悉、恐無幸勝之理、今唯通電與陸榮廷脫離關係而獨立、庶足以保存其實力、沈信之、因而脫離陸氏、此舉實爲粵軍援桂莫大之功、亦即陸沈永不能和合之大關鍵、陸氏以此事實恨沈至於刺骨、馬濟爲陸之乾兒、陸既與沈爲仇、馬豈能與之爲友、閱者既明乎此、余當縱言其事實矣、沈鴻英不過草料裏成之一人、其性情雖梟桀、而思想則簡單、且不甚通文字、故有一二人在旁慫恿播弄之、卽足以轉其方針、此次奉吳佩孚命搗亂粵局、本極得吳之信仰、一切接濟、無論餉彈、均不稍吝、唯經屢敗之後、吳待沈之心未免稍懈、且以沈雖堅毅、究難成事、因此接濟未免多所阻滯、沈氏已覺不滿、忽而有馬濟入桂一事、吳且給以大帮餉彈、予以實力、馬氏因此聲威大振、視沈如桌上塵埃、一拂袖間已不見其蹤跡、沈本爲頭腦簡單之人、豈有不立興醋海之波、湧現於湘江之上者耶、沈既妬馬濟、恨馬濟、因而怒洛吳、自不免情見乎詞、一時懷憤憤不平之慨、左右之人固有善觀風頭者、以反直之聲浪已日高一日、其勢力日增無已、反之、卽直系勢力日削無已、遂勸沈與吳佩孚脫離、輸誠南方、如得南方應允、卽乘此時機收拾桂局、一可以杜絕馬濟之回桂、並乘時逐去陸榮廷、桂局妥定之後、據有一省之土地、數萬之兵力、何患無發展之餘地、沈本無宗旨之人、事齊事楚、初固無所用心、既聞此語、遂亦心焉羨之、沈已決意向南方輸誠、其條件與手續、在積極磋商中、並要求餉銀十萬、予沈以某某名義、或沈不便於前後反覆無常、則先以一名義與其部將鄧又文、俟廣西有一部份安定後、沈氏始露頭角云、査沈氏現有實力在廣西者、爲鄧瑞徵何才傑等部約三千至四千人、沈榮光約千餘人、在湘南各部約三千餘人、總計尙有七八千人、此事如不至中途變化、則西南局面、又呈一新現象、而武人之離奇變幻、益令人不可推測矣、

◎橫濱廣東華僑被殺記

此次日本地震、軍警慘殺華僑一事、外間知者、祗東京大島方面、一部分浙籍同胞、至於此外各省甚罕聞也、玆得東京友人通訊、此次浩刼、橫濱等處廣東同鄉、被日人殘殺者亦不少、留東廣東同鄉會會長劉士木君、曾因此事變裝在橫濱本牧川崎神奈川等處、奔走兩閱月、竭力探訪、結果、調査出本省僑商在地震後、被日人屠殺者、十餘人、受傷者四五十人、無証據者尙不在內、被害人中、以高明香山兩縣籍僑爲最多、行兇者多數爲軍警、情狀甚慘、有斷手截足者、有刳腸剖腹者、有頭腦搗碎者、有用開醬油機械向陰部鑿斃者、種種不一、現劉君已將査得証據、及死者姓名籍貫、列成表冊、交北京政府赴日調査華僑被殺代表王正廷沈其昌劉彥三人、携回本國、向日政府提出嚴重交涉、以雪死者沉寃、保護生者安全、至於詳細情形、不日在滬報發表、以引起國人注意云、

◎石龍最近之視察談

東江戰局、行將復開、連日各軍紛赴前方、玆某通信記者昨亦隨某軍出發、行次石龍、玆特先述石龍近況如下、現駐石龍之滇劉各軍、業已次第開拔前進、石龍所駐士兵甚少、其由省垣來者、至石龍卽亦轉車、不事勾留、除范軍後方辦事處、已移至樟木頭外、聞聯軍總指揮部、亦擬遷至前方、以便指揮靈捷而利戎機、至無線電隊第一站、亦隨總指揮部進止、以傳達軍情、該站職員辦事極爲認眞、故軍事得資襄助者甚大、至于市面各項商店、雖因迭遭兵燹、顧自聯軍收復該鎭以還、協力維持治安、故近已恢復營業者、達九成以上、但情形仍未得極端興旺、各項物價、頗爲高漲、如米則每元僅得八斤、柴則三十斤、鹽幾絕市、街巷穢汚、與昔無異、但石龍站對面山崗之纍纍山墳、頗令人觸目心驚、計新築者殆數千穴、此均爲聯軍與陳軍在石龍劇戰死後、爲善堂收歛埋葬於其間者、中有惠育醫院義墳、其中央建一亭、題曰着落亭、殆存塚中枯骨、得此亭爲蔭、有着落之意也、亭有一聯云、幾宵風雨怨孤雁、四面雲山作主人、其黯然蕭索之氣、形于詞色、戰後漫遊、殊興憑弔之感也、

◎上海國民黨慶祝元旦

▲張溥泉演說努力奮鬥的效果

上海中國國民黨、自中央執行委員會廖仲愷君蒞滬後、卽召集上海執行委員胡展堂、汪精衛、張溥泉、謝慧僧、居覺生、葉楚傖、開成立會、會同本部各部主任、日進行改組、將上海分爲七區、各區設立多數區分部、業經組織就緒、適逢民國十三年開始、乃由執行部先期通告各區黨員、元旦日上午十句鐘、在法界莫利愛路二十九號舉行慶祝大會、幷備茶點欵待黨員、是日天氣清和、先由廖仲愷汪精衛張溥泉謝慧僧居覺生等、暨執行部各職員到場招待、蒞會者甚爲踴躍、胸襟各綴紅花一朶、齊集廿九號草塲、場內上懸總理肖像、四周遍掛黨旗、及萬國旗、頭門紮有松栢牌坊、上嵌慶祝二字、旗彩翩翻、甚爲奪目、十句鐘搖鈴開會、(一)奏樂、(二)全體同志向黨旗及總理肖像行三鞠躬禮、(三)各同志分立兩排互行一鞠躬禮、(四)主席張溥泉致慶祝詞、大意謂吾黨同志、創造中華民國、已經十二年、此十二年中、經過許多艱難困苦、今爲民國十三年元旦、各同志在此集會、是最可慶幸一件事、本黨從設立至今、中間有成功有失敗、然總計總算成功居多、如推翻洪憲帝制、打倒張勳復辟、皆同志努力奮鬥的果、現在世界各帝國均到了末日、如德國如俄國、專制均經推翻、民主逐漸成立、可見專制、沒有不倒的、民國沒有不興的、所以本黨不但在中國可以昂然獨立、卽在世界亦有立足點、望各同志抱定主義、如胸前所佩紅花之熱烈、如上面所懸靑天白日黨旗之正大光明、努力奮鬥、以竟吾黨之全功云云、演畢掌聲雷動、(四)攝影、攝畢呼中華民國萬歲、本黨萬歲、孫總理萬歲而散、是日各同志皆精神煥發、歡欣鼓舞非常、誠盛況也、

◎豫軍護士營成立

豫軍槍械、素極充足、而又犀利、今爲擴張實力起見、增組護士營五百餘人、頃已組織完備、聞樊鍾秀總司令、日間出發東江、該護士營亦將隨同前往云、

◎朱培德調隊赴東江

中央第一軍長朱培德、現以聯軍大舉追擊東江陳軍、前敵部隊、業已開拔前進、因特調留省部隊、乘廣九專車分赴常平橫瀝博羅等處、防守後方、及相機加入前線作戰云、

◎滇軍炮兵團開赴九江

滇軍第三軍炮兵團、奉調開赴九江、經紀前報、昨向軍部具領開拔費後、卽束裝候命出發、因該團人數甚衆、幷特僱民船多艘、分別載運、經十日下午用某號小輪拖運各船前赴防地云、

◎各軍總攻東江之會議

東江戰局、經帥座下令總攻、幷妥定計劃、擬由滇桂豫等軍、担任中路右翼、湘軍担任左翼、以勻兵力、後湘軍奉令援贛、故聯軍方面、須將各軍重新撥劃、以便作戰利便、昨九日晚、聯軍總指揮楊希閔、特召集在省各軍高級長官、在模範路謝廬會議、是日到會者有東路總指揮張國楨、滇軍第二軍長范石生、第七軍長劉玉山等、及各軍旅長以上將領均與會、首由楊總指揮起立、討論對於進兵計畫、繼張總指揮范石生等、均有所發揮、會議結果、衆一致主張俟東江肅清後、再行援贛、聯軍各部、先行向敵反攻云、

◎逆軍尙圖死灰復燃耶

東江殘敵自經聯軍迭次猛擊後、本已不能成軍、但據最近消息、陳軍仍日圖死灰復燃之計、現已由北方乞得些少子彈到汕、由汕轉運興寧、大有準備反攻之勢、至餉項一層、尙須俟漳州煙苗收穫得欵後、方有着落、現此項煙苗稅已開始徵收、大約舊歷年關左右、卽可辦竣云、

◎楊希閔感念同袍

滇軍總司令楊希閔、昨令滇軍總部副官處、所有由滇隨同本總司令經桂到粵各官佐士兵、隨征勤勞、深爲系念、着副官長轉知本部各處、迅將各該官佐士兵、職銜姓名、稟報査核、以憑提升爲要、該副官處已分別通知各部、切實調査矣、

時評 一

嗚呼所謂衆議院 (菊)

北京之所謂衆院。。吾人固早不承認之。。吾人所以不承認之故。。乃因其議員皆賣身求榮之猪仔也。。又因分食不勻。。而起內訌。。而牧猪奴之曹琨。。且有改選猪仔之令矣。。然而毋論其如何改選。。選出何人。。均屬違法。。吾民萬不能承認其爲正式議院也。。不承認之奈何。。此惟有以實力征討之而已。。國人其速起。。

沙行醫生電帶

是寰球自療具之大王 爲廣州電醫生之鼻祖

（散送電氣療法函索即寄）

電爲生命之基礎全體皆賴電以主持有電則生帶電則死電不足則病故無病以佩沙行醫生電帶治最速愈也沙行醫生電治不用服藥能醫萬病專爲病夫弱子所患之慢性病憹療精虧乏嗣之孱弱驅舉凡身體衰弱半身不遂四肢無力風癱頭腦痛病風濕骨痛脚氣腫症小腸

疝氣心氣肚痛哮喘咳嗽等症藥石無靈電療立愈對於婦科各症更爲效驗本醫生爲利便病者起見特設試驗例每日收同輕廉電費一元便能實驗矣凡有病而怕服藥又想早日全愈者請從速新到電氣耳聾筒爾係耳聾否果爾請速購之乙號每具六元（衛生公報已出版每期郵票三分附送美人牌擦面牙粉一包）

廣東廣州市大新街第一百四十六號門牌余復昌鑲牙所內
沙行電帶公司
牙科醫生余復昌西法鑲金牙醫牙脫牙手術精巧料眞價實

西醫吳生弼臣 統治男女內外全科 精醫咳血專理花柳

女醫生盧秀琪 西法接生 婦兒全科

寓河南岐興直街第七號民憲醫社電話局二〇九六

關澄弼萬應備急丸增價

啓者本堂秘製之萬應備急丸功效極廣久蒙各界諸君推許無待贅言惟創業之初志在利物濟人取價從廉格外克己故宣言暫不起價以副惠顧諸君雅意現下消行日廣各種藥物原價又復因時勢之影響纖長增高有加無己敝堂棉力有限不得不酌增價值以資彌補茲定於癸亥年正月初一日起萬應備急丸每樽售價三仙每盒價銀三毫發行另議庶於加價之中仍萬克己利物濟人之意惠顧諸君祈爲見諒火車輪船講生發售價銀一律 大新街關澄弼父子丸藥局謹啓

民國十二年
舊歷癸亥正月初一日

叢冷芸 石方 梁焙基 日香 家有叢 冷丸牙

廣州市紅十字會遷會廣告

本會現遷往惠愛中路梁氏家祠茲定於十一月一日繼續症贈醫藥以後每逢星期二四六日上午十點至十二點爲診施期惟危急症不在此限此佈（本會電話）軍用六十八號

廣東和平製藥公司

君愛護生命否？ 君願救人急否？

請用 和平仁丹 請用 和平濟眾水

本公司兼辦各國葯料香料發行接配西文葯方

並代理各行葯品裝飾香品如蒙光顧一律歡迎

大醫生唐拾義久咳丸

專治一切日咳夜咳連聲咳單聲咳白痰咳黑痰咳無痰咳唾血咳破金咳潮熱盜汗咳心跳氣喘咳雖日久不癒咳症服之無不應驗如嚮是爲治咳聖品

（價目）每瓶壹元 六瓶五元

總發行所 廣州市下九甫 上海三馬路 父子藥房

每磚二十服定價三元暫收五折

（各埠代理處）△廣州市永漢路中亞藥房 靖海路摩西藥房 德興街南悅 約廣明 △河南塹口大街和生 檳榔街永安藥房 △舊榔街中法藥房 源酒庄 △新會城悅源酒庄 △香港梁國英藥局 德輔道中賽雪 荷里活道 東亞印務局 油蔴地馬玉山合記 △澳門峯海商店 捷聲 藥局 △香山石岐峯海商店 △廈門國興商行 △汕頭益友堂代理 △潮安藥房 △韶關湘江街梁共和樂昌和棧 △西南 △上海英界永安公司 △石叨 松柏街衛安公司

總批發 濠畔中約分局太平馬路二十九號總局電話四八二號 昌華藥店

求嗣快看 恭頌瑞芬氏廣嗣靈藥

余自小羸弱又遇早婚中年無子父爲立妾數年後仍如是不知者謂余好作狹邪遊過於戕伐所至殊不知余有難言之隱雖枕邊人亦咸有怨言余無奈借言出外遊歷冀避其椰掄之醜甫到香港是晚即逢友人邀與征西良件席間有舉瑞芬氏藥露種子爲解嘲者余誌之歸而密詢於吾友吾友俱以告並述其實驗確鑿言之有趣越日余暗置一瓶匆匆別友回鄉此露最妙者不用內服全用外數如法試之誠非僞藥欺世一年連舉兩嬰喜雪前恥余感瑞芬氏之德愧無以報聊草數言登報俾世之同病者知所問津焉極望良藥良方永垂不朽也是爲

弟番禺何伯偉謹啓

上海大葯房

皮膚濕毒瘡痕癢非常請往揚巷上海藥房通治葯水製法精良搽之立效得意揚揚

本藥房秘製此水靈驗異常專治皮膚濕毒頑癬濕疹汗班雀班白食油蟒疥癩諸病搽之百發百中（各埠均有代理）

總發行在廣州市揚巷門牌先歸至廿一號

上海大葯房萬和氏謹啟

萬友席庄

粵省太平路

本號專辦正嗎喉藤席龍鬚席龍鬚枕席宜男草席佳紋席各種草席藤蓆茶羅陽江皮枕草帽椅墊等物價廉物美久蒙士商諸君推許今添辦各種精美顧繡枱圍椅披及顧繡各玩品設色像生有目共賞 同胞賜顧極表歡迎 本號謹佈

關創電版

歐家全藥房

總批發處一德馬路 電話總局一四二六號 老舖南關增沙

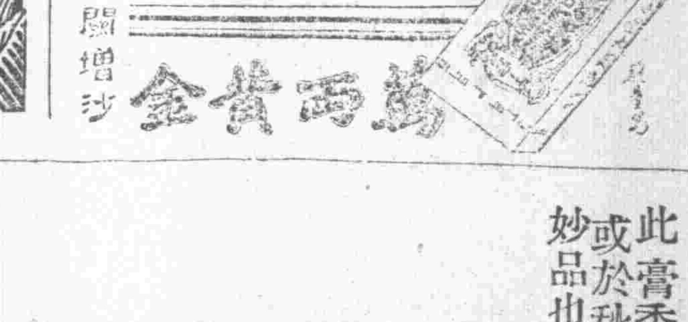

萬西貴金

雙妹老牌爆拆膏

秋冬時風雨寒凍頭面手足爆拆用此水搽之自然油潤生香婦女開粉塗面其色嬌艷可愛并與肉相食不致爆拆也

大瓶二毫二仙 中瓶一毫一仙 小瓶六仙正

雙妹老牌爆拆香水

大號三毫三仙 二號一毫七仙

風雪寒凍肌膚皺裂雖禦重裘亦難抵受惟用雙妹爆拆膏可以免之

（價目）磁盅三毫三 小盒一毫七

雙妹嘜軟筒雪花膏

此雪花膏於寒暑天時均皆合用常用以塗抹面上則更覺彩艷逼人光華奪目精神煥發肌肉寬舒誠短逝長征旅行必備之精品也

（價目）白色大瓶四角四仙 小瓶一角七仙 中瓶二角八仙 紅色大瓶五角五 小瓶三角三仙

（雙）（妹）（嘜）（雪）（花）（膏）

此膏香滑而不膩潤澤而不燥并治男女肌膚暗晦面皮粗魯或於秋冬時手足爆拆一用此膏自然寬滑如恒誠修容清潔妙品也

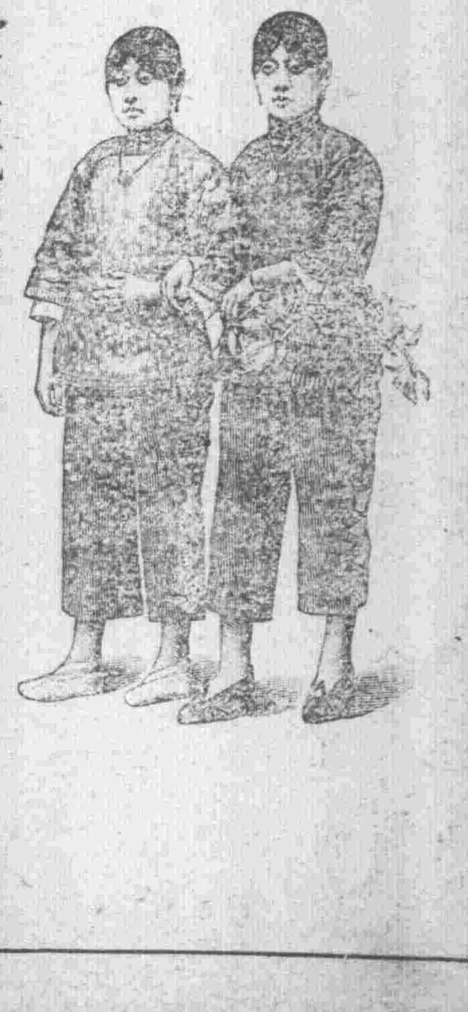

總發行廣州 廣生行有限公司啓

諧文　曹操與曹瓛書　(摩星)

阿瓛裔孫覽。。吾家自丕兒稱帝以還。。後人弗肖。。不能永繼大業。。余在夜台。。心滋痛焉。。自是厥後。。歷千有餘年。。南面而稱尊者。。吾宗竟無嗣響。。此則非余所願。。且不及逆料者也。。余在漢季。。一無憑藉。。竟能位極人臣。。挾天子以令諸侯。。併預將神器貽留子孫。。其心計不可謂不工。。而奕代子孫。。無有能效法乃祖乃宗。。傳其衣鉢者。。近益嘆吾家人材之缺乏。。及家運中興之無期也。。近聞汝以一直魯豫巡閱使。。能利用乞丐逼走宋卿。。復不惜金錢賄買議員。。串舉爲總統。。其威逼利誘手段。。實不弱於乃祖。。九原得此消息。。不勝欣慰。。然我魏之衰亡。。實緣於尾大不掉。。致令權臣司馬昭得師丕兒故智。。逕行篡奪。。總統雖非帝皇可比。。然亦國之元首。。焉知耽耽逐逐者。。遂無其人。。殷鑑不遠。。願爾愼之。。洛陽居天下之中。。古昔王者定都之所。。英雄用武必爭之地。。今子玉處此。。倘有異志。。非爾之福。。及今不除。。悔將無及。。寧我負人。。無人負我。。斯言汝宜三復。。幽明異路。。訓迪爲艱。。汝宜自省。。餘不多囑。。遠祖孟德手諭。。

小說一　秋江芙蓉記（十四）　心儒

少尼語遙曰。。是爲吾師。。法號方虛者也。。武與遙乃趨前參謁。。老尼肅二人入座。。端相二人久之。。笑曰。。是皆慧根人也。。已而。。向武言曰。。子英爽之氣照人。。乃不類冠笄者。。遙起對曰。。若爲武郞。。姓佟氏。。奴外兄也。。方從關中來。。現寓奴家。。言時。。少尼方捧茗至武前。。聞言微睨武。。不期眼波相接。。武含笑起受茗。。少尼羞赧幾無地自容。。蓋彼適間以武爲遙女伴。。而誤携其手也。。

遙亦視之而笑。。少尼乃急趨回偏舍。。遙笑起從之。。微聞少尼罵曰。。小鬼頭。。專好捉弄人。。不知從何處携來臭男子。。汚我佛地。。遙作荅曰。。而且置此。。勿作山膏罵人。。奴當先詰汝。。幾何時乃學作佛婢。。此時語乃屑碎不可悉聞。。著者於是不能不掉轉筆尖。。補述少尼一段傷心史。。閱者其少安無躁。。

少尼李姓。。小字瓊玟。。蘇小鄕親也。。父母俱早沒。。齠齔時。。卽寄養于叔氏。。叔販絲靑齊間。。逐什一之利。。家計足溫飽。。叔子極不肖。。日與其徒遊北里。。兼嗜樗蒲。。父所得血汗資。。悉供其揮霍。。

嬸氏年將半百。。得此曙後孤星。。故備極嬌縱。。叔歸稍致詰責。。則勃谿詬誶。。鷄犬爲之不寧。。叔憤極。。思棄家出走。。懼去後瓊玟或遭苛刻。。無以對死兒。。乃挈瓊卜鄰遙家右。。僱一媼爲之司炊。。而月一歸省。。

瓊宛轉隨人意。。頗得乃叔歡。。洎瓊年漸長。。見叔如此。。以爲非計之得。。婉勸之曰。。叔固有家。。僑此何可久。。且兒年近弱冠。。亦宜畢婚。。家室旣成。。自當束身愛好。。嬸氏又年老。。香火情可念也。。叔終不以爲然。。瓊勸之愈力。。叔乃使人探諸其家。。則聞其子負販江口。。頗能獲利。。叔始束裝歸里。。

（以遙代瑤）　（未完）

小說二　述異小說　鬼窟奇蛇（三）　素‧蓮

阿九竊之良久。。所有秘密。。均入眼簾。。知客之必爲術士一流。。特其來粵施術之目的。。在不可知之數耳。。遂躡足回臥室。。欲以一己之聰明才力。。抉破術士之秘密。。顧終夕繹思。。迄無端倪。。愈轉側不能成寐。。晨鷄三唱。。寒露滿天。。東方明矣。。

鄕間人習慣早起。。晨光熹微之際。。便起而各司所事。。矧阿九乃爲店中之一小廝。雖終夜未眠。亦不得不起而治事。。幸而店中旅客。。尙多作元龍高臥。。彼職司侍客。。雖起。。而尙暇也。。阿九因再躡足臨客所。。從隙中窺之。。則客已掀帷下榻。。盛蛇之袋。。放置布衾中。。始徐徐闢戶。。引吭呼阿九。。阿九預匿鄰近。。聞客呼。。卽入室。。道晨安。。捧匜沃盥。。待客愈恭順。。客曰。。九起何早。。九曰。。吾昨夕未嘗眠。。更籌數盡。。微明己起矣。。客曰。。少年體健。。吾老矣。。睡少一刻。。卽覺疲不可支。。然。。阿九笑。。引目注於客衾。。客微愕九曰。。客昨宵固熟睡未醒耶。。客曰。。。。旣而笑曰。。汝殆未嘗見此粗惡之臥具乎。。九曰否。。客曰。。然則汝誠狡矣。。窺吾秘密。。罪在不赦。。

客言時。。聲色俱厲。。阿九曰。。客無慍。。吾當爲客直言。。吾平居自念。。身爲荒村野店小廝。。一生必無發迹日。。故於過往客中。。留心偵有可以附驥而脫此賤役者。。客來時。。吾已奇客之貌。。。。知必非尋常商賈之流。。至昨夕。。得覘客之舉措。。益信客爲術士。。私心竊慰。。欲自薦於客。。爲執鞭焉。。客果能引而教之。。赴湯蹈火。。所不敢辭。。此中秘密。。必不爲外人道也。。

阿九言時。。貌至誠懇。。客聞之。。良久不語。。既而曰。。汝讀書識字乎。。阿九曰。。略諳。。客曰。。汝能隨吾同往。。特恐汝心不堅。。不能捱辛茹苦。。半途中輟。。費吾神思耳。。阿九矢以必能。。客曰。。然則汝可誓於神。。誓於我。。如有中道而廢。。及恃術作惡者。。有如皦日。。阿九乃設誓。。並拜客。。稱以師。。起侍客側。。

（未完）

小說三　團蒲（五七）　日本田山花袋作　秋水譯

『到了現在。。似有放任伊的必要。。但此次的戀愛是遊嵯峨山之後才起的。。叫芳子君將這事解釋一番好嗎。。關於這証據的書信想是有的。。』

『雖是如此。。但……』

芳子父雖是信他們有關係。。但想起這事實又覺得可怖。。芳子恰好拿茶進來。。時雄卽迫芳子將前後各書信拿出一看以証其身之潔白。。芳子聞了忽然面紅了。。顯出很困難的態度於顏上來。。

『這些信件先日都通通燒去了。。』芳子很低聲的說。。

『燒了嗎。。』

『是的。。』芳子低着頭說。。

『燒了嗎。。恐怕不是罷。。』

芳子的顏愈紅了。。時雄也十分激怒。。像有很大的力刺他的心胸。。他立起來往厠所去。。胸中很憤激的。。頭也覺得眩惑了。。又覺得芳子是欺騙他的。。他由厠所出來。。只見芳子立在這處。。很驚慌的立在這處。。『先生。。當眞是燒了去了。。』

『說謊罷』。。時雄此着入了室內。。跟着很用力地把障子（日本屋的紙門）閉了。。

芳子因要食飯先回旅館去了。。時雄是夜非常煩悶。。覺着自己是被欺騙了。。但這也是無法的。。幷且芳子的靈與肉——芳子的全部被一學生奪了去。。那末我還當眞心地爲這戀愛去盡力的嗎。。芳子旣已委身於這男人。。我實不當尊重這處女的節操。。不如自己也放着胆去買生慾的滿足罷。。他這樣的想來。。他平日對於這如在天上的美的芳子也當作了賣淫女看。。覺得伊的身體也是很愚呆的。。美的態度和表情也覺得很卑鄙的了。。

（未完）

小說四　情場失意的女郎（一）　（嘯琴）

我老友成愼對我說道。。榮傑。。我們這一向時眞悶得彀了。。明天我們乘早班車到杭州去。逛遊西湖。好開豁這許多時的沉鬱。。你看可好麼。。我道。。那好極了。。我同西湖闊別已久。。很想和他敘敘舊。。怎奈你的事情太煩。。我又不能捨你獨自前去。。你旣然如此講來。。謹遵台命。。我遙想明天此時西子湖邊。。必有我二人的遊迹。。我正往下說。。忽然壁間電話的鈴子響起來。。成愼略皺一皺眉。。走到電話箱面前。。取了聽筒。。湊着耳朵去聽。。口中說道。。你是誰。。我是成愼。。啊呀。。那紅珠不翼而而飛了麼。。我在舍間敬候。。說罷。。掛起聽筒。。仍舊坐回原處。。望着我說道。。榮傑。。明日西湖之游。。又不能成行了。。我道。。怎麼。。又出了案件麼。。是誰家的。。成愼道。。城內的首富華家。。出了竊案。。我道。。他家不是人稱他珠子大王的麼。。聽說他家有一粒紅珠。。暗地裏能可發光。。算是一件無價之寶。。成愼道。。他家不見了的。。就是這一粒紅珠。。榮傑。。我們且先在事前議論議論。。我瞧你這一向時。。對於理想偵探。。很加以研究。。你試說出來給我聽聽。。可還有研究的價値麼。。我聽他的話。。很爲倨傲。。覺得有些刺耳。。心裏便不甚願意。。不過推看以往的許多案件。。他的理想和實驗。比我高得多多。就是一件棼如亂絲的事情。。在我就覺得茫無頭緒。。他不問什麼再疑難些的案件。。總能提綱挈領。。尋出主要的關鍵。。心靈和腦力。。眞超出尋常人一倍。。我便想了一想。。答他道。。這分幾層說法。。第一是外來竊賊竊去的。。第二是他家中下人們偸盜。。再不然啊。。就是外面的竊賊。。串通內線竊取的。。

（未完）

小說五　自由誤我（二）　楊亦民

那個時候。。志英的年紀。。不過十五六歲。。知識還沒有大開。。就由他母親作主。。把他許給了本城一個富家沈半城的兒子。。名叫沈克家。。一切聘禮。。悉照舊式的規矩。。這沈家是累代簪纓閥閱之家。。因爲財產狠多。。城內的房屋。。大半是伊家的產業。。所以人家給伊起了一個渾名。。叫沈半城。。那沈克家也是學界中人。。後來也曾在中學畢業。。升入北京大學。。同志英比較起來。。這頭親事。。雖然不算得甚麼十分美滿。。可是也幷沒有缺陷的地方。。

志英既經許聘之後。。適値女學大盛時代。。山左風氣。。開通較遲。。所以沿江一帶。。早已發達。。山左纔相繼而起。。倡辦女子教育。。志英正當這個時期。。就入某女校肄業。。仗着姿質聰穎。。教員狠爲喜歡。。同學也極其羨慕。。於是吉志英的名譽鵲起。。自已也覺得將來可以在社會上作一番事業。。成一個女界偉人。。他這才女的頭銜。。又一變而爲英雌了。。

到了十九歲上。。他學校畢業了。。値沈家要迎娶。。他母親忙着給他做衣服。。打首飾。。備辦妝奩。。狠爲費事。。因爲旣沒有男子招呼一切。。志英近來的心志。。又狠高。。稍爲儉約一點。。他一定看不上。。所以購了這樣。。又少了那樣。。想起這裏。。又忘了那裏。。一個人忙了兩個多月。。方纔諸事停當。。他母親的心可也用的不小咧。。

他過門以後。。對於克家。。雖然沒有甚麼感情。。却也沒有甚麼不如意的地方。。因爲沈家既是富有之家。。克家年紀又輕。。待他也還好。。但是有兩件事情。。不合志英的脾氣。。第一是沈家係簪纓世胄。。最講禮儀。。一切規矩。。頗爲繁瑣。。雖然國體改革。。那家中的舊習。。仍是毫無更變。。每日要向長輩問伺候。。志英就不耐煩起來。。他覺得我是一個有知識的女豪傑。。幷不是你們買來的奴隸。。照這樣的專制家庭。。我實在不能忍受。。好在我有自立的學問和本領。。

（未完）

遊記　湖上（六）　小蝶

忽然天外幻奇峯。。海嶽蒸雲出蜃中。。
一夜風雷起芒澤。。五丁神力盡無功。。
九里松陰路半千。。天風吹雨下危巔。。
奇峯亂墮不着地。。一一雲根斜上天。。

飛來峯在鷲嶺下。。前爲九里松石。。皆無根。。踞蹲虎臥。。石下洞府七十二。。曲折相通。。石乳下滴。。沁心印脾。。俗傳此峯從天外來。。故石石皆佛像。。又謂此地初爲村落。。一夕。。有裸僧入村。。竊負村婦而逃。。村人大憤。。空巷逐之。。僧行如風。。瞬息百里。。但聞培風震地。。巨聲裂裂。。僧忽不見。。峯已從天外來。。崩山裂海。。天地皆黑。。而村人已行出百里外。。無一及於雖者。。乃知此僧爲我佛化身也。。此雖齊東之言。。然予疑靈峯。。必爲殞星。。當時火石四流。。遂成此狀。。否則雖盡五丁鞭闢之功。。當亦無是神妙。。

萬壑松風殷豹雷。。千峯夐絕鳥飛廻。。
前山日冷後山黑。。一寺鐘聲催雨來。。

鼇雷亭坐雨。。

怕聽猿啼不上山。。山中三月絮衣單。。
雲深坐久不相見。。譺譺鳴泉洗耳寒。。

冷泉亭小坐。。雲氣益甚。。人行煙中。。但有泉響。。

（未完）

自由演講（九）　大元帥對嶺南學生歡迎會演說詞　黃昌穀記

現在白鵝潭。。到了十幾隻外國兵船。。他們的來意。。完全是對于我們示威的。。這種大恥辱。。我們祖宗向來沒有受過的。。今日兵臨城下。。諸君是學者。。爲四民之首。。是先知先覺。。担負國家任責。。應該有一種甚麼辦法。。可以雪此大恥辱呢。。可以挽救中國呢。。諸君現在求學時代。。應該從學問着手。。拿學問來救中國。。究竟用甚麼方法呢。。諸君現在學美國的學問。。考美國歷史。。美國之所以興。。是由於革命而來。。美國當脫離英國的時候。。人民只有四百萬。。土地只有十三省。。完全爲荒野之地。。就人數說。。不過中國現在的百分之一。。中國現在有四萬萬人。。土地有二十二行省。。物產又非常豐富。。如果能步美國革命的後塵。。美國用那樣小的根本。。尙能成今日的大功業。。中國人多物富。。將來的結果。。當然比美國更好。。美國用百分之一的人數。。開闢荒土。。弄到國家富强。。經過了一百多年。。用比例的道理說來。。我們用百倍的人數。。整頓己經開闢的土地。。要國家富强。。只要十年。。我們要達到這個目的。。

（未完）

諧評　乞兒仔竟上得京　（摩星）

諺曰。。乞兒仔唔上得京。。斯言也。。未免小覷了一般花郎。。乃者曹琨逼走黎元洪。。其唯一之功臣。。卽係數毛銀僱來之叫化子。。誰謂乞兒仔上不得京耶。。將來吳子玉若演逼宮一出。。烏知其不來粵運動親家耶赴京。。由是以觀。。乞兒仔者。。僞廷政爭之要人也。。豈可小覷之哉。。

本省要聞

◎陳軍汕頭抽捐之苛酷

汕頭歸客談云、自東江軍興後、潮汕人民、備受抽剝、計自本年來、舖捐加籌二成軍餉、經已舉辦三次、殷富捐一次、抵納金庫債票三十萬元、籌完不過半月、統計商塲捐題軍餉、不下二百五十萬員、而商會零星借欵、仍不在內、商人負擔越壓越重、戰事未了、捐題軍餉、依然陸續而至、現下陳軍僞總指揮部、又行文總商會、市政廳、及各民政慈善公團等機關、令籌辦本市第二次殷富捐、額定二十四萬、限半個月繳清、如敢違抗、作延誤軍務論、市商民聞之、甚形淒慘云

◎滇籍軍官佐入黨

昨九日楊總司令面諭總指揮部、衛戍總司令部、及滇軍司令部、凡三部滇籍官佐職員、無論已否入黨、概須一律登記、以便給發登記証、其未入黨者、悉由參謀長周自得介紹、趕于三日內塡畢志願書云、

◎林支宇返滬

前湖南省長林支宇、經各要人電邀來粵、茲林君迭接滬電、稱女公子病危、催其返滬、昨帶隨員唐伯球、已乘輪返滬、當臨行時、譚總司令暨宋魯各軍長親臨話別、約定北伐時、擬畀林爲湘鄂撫使云、

◎湘軍行營職員一覽

湘軍入粵後、戰功昭著、三湘人士、濟濟多才、茲調查湘軍總司令行營職員姓名如下、總司令譚延闓、(祖安)參謀處、參謀長岳森、(宏群)、上校參謀孫佛三、張啓祚、熊炳源、粟顯揚、陳延、中校參謀、李寅、楊紀武、曾佟、易世珂、王仲才、少校參謀毛長源、傅翼、陳克樹、王剛鏊、孔獻璋、書記官、周祿綬、廖魁元、辦事員、夏熙楠、黃維中、李芳、鄧金甲、李育吾、軍務處、軍務處長易紹英、(弗熹)、中校處員周維、陳國英、陳國屏、少校處員、鄭傳瀛、鄒光烈、李剛華、易克駿、劉文蔚、劉光煒、上尉處員文海藩、胡光燦、周聲卓、梁棟、書記官、曾憲周、黃期植、譚鰲、副官處、副官長張瑤、(典欽)、中校副官陳洪範、陶制安、黃宗湘、師錫彤、湯之聘、首惟一、少校副官楊克勤、任重、羅毅、歐陽光、周鵬、何炳亨、成國材、徐思孝、王應潮、上尉副官王烈、文世福、汪指南、石兆鈞、楊興偉、陳玉山、趙功懋、胡育嘉、陳新民、余少甫、書記官岳躍龍、熊槼、監印官孫覺非、軍需處、軍需處長李藩、(特生)、中校處員潘正華、姚振瀛、何憲顗、周世耀、王冕琳、少校處員、張承模、蔣少榮、王豫、譚邦齊、李度、唐樸、上尉處員何彪、唐植葵、黃中道、書記官劉振寰、龍贊、軍法處、軍法處長吳貞纘、(子承)、少校處員徐業道、文欽明、師箴、羅秉鈞、上尉處員周忠鑑、書記官陳競白、譚文堯、盧景江、秘書處、秘書長姜濟寰、(泳洪)秘書楊綿仲、方維夏、朱劍凡、羅崇論、宋換鹵、李洽、謝晋、彭國鈞、彭耕、彭名時、譚文啓、尹毓疇、朱九賓、曹惠、譚炳鑑、楊宗實、方榮沼、朱煥奎、胡耐菴、張炯、書記官劉煌等、電務處、處長劉競西、電信隊長羅秉初、捷護隊唐鈞、

◎孫夫人赴港

孫大元帥之夫人宋氏、追隨帥座、奔走革命、勞瘁弗辭、現帥座因連日召集軍民長官、暨各省特派代表、積極規畫組織建國政府大計、萬端經緯、宵旰未安、適大本營總參議胡漢民、近日由滬趁輪抵港、孫夫人於昨九日下午五時附搭佛山晚船赴港、催促胡氏刻日返省、藉資臂助、隨行者有廖省長仲愷及帥座重要職員數人云、

◎蔣部十五團已返前敵

日前由東江開回大沙頭之滇軍第三軍四師八旅第十五團、部隊約三百餘人、因日來東江戰事緊張、所有子彈餉項、均應補充完備、以期士馬飽騰、一鼓殲敵、九日經派員開具清册、呈報蔣軍長、如數給領、故於當晚十時乘坐軍車前赴石龍遄返原防云、

◎楊西巖昨已就職

楊西巖前奉帥座任命爲大本營禁烟督辦、楊奉委後、因一時未能覔得相當地點辦公、故遲遲尙未就職、近雖擇得泰康路新洋樓爲辦公地點、但工程尙未完竣、而楊以各方催促、遂先遷入辦公、昨十日午、已會同禁烟會辦范石生、朱培德、李福林、張國楨、入署就職、並會銜呈報帥座察核、計是日該署佈置、頗爲簡樸、惟以樹葉環繞署內外各石柱而已、而各方要人、多紛紛前往道賀、至二時許始散云

◎華僑電請建立政府

廣州孫大元帥暨各部長鈞鑒、竊自曹琨賄選以來、國人莫人髮指、痛法紀之弁髦、哀時局之泯棼、幸我孫大元帥、親率義師、與賊抗衡、今東江逆部、行將就滅、北伐大計、豈容再緩、且國無民意之政府、何以取信於四方、關餘問題、全屬內政、乃英美列强、竟敢派艦示威、蔑視我國、是可忍、孰不可忍、爲今之計、惟有懇請我大元帥、從速組織民意之政府、帥師北伐、殲彼逆兇、靖我內亂、外人雖欲袒庇北廷、將見其自取辱而已、區區寸衷、尙祈嘉納、匪特西南之幸、抑亦全國之幸也、南洋英屬雪蘭莪囘國華僑仝叩、

◎嚴禁軍人勒開專車

軍政部長程潛、咨行各軍、頃奉大元帥訓令、據管理粵漢鐵路事務陳興漢呈、現據職路事務處呈稱、竊照路章規定、開用專車、原有限制、自軍興以後、日趨浮濫、甚至各部軍隊人員、如營長副官等、幷無該管長官命令、又非事實必需、動輒藉口軍界、强開專車、萬難制止、長此以往、其何能堪、理合呈請示以限制、庶免虛糜、查開用專車、原爲軍事上迅速戎機起見、但開用一次、約耗四五百元、荷漫無限制、則耗費既多、收入自短、且於奉令解撥各欵、勢必因而受連帶關係、況當北江軍事結束之後、自不能不稍予制裁、至於軍人乘車任意往來、甚至包攬客商、冒充軍界、藉端漁利、尤爲不合、仰應一併分令禁止軍人無票乘車、理合具文呈請帥座察核、伏懇俯賜通令各軍隊機關、轉飭部屬一體遵照、嗣後開用專車、如無該部最高級長官命令、槪不准開、並不准軍人無票乘車、如有前項情事、應予嚴懲、仍請分令滇軍憲兵司令、每日酌撥憲兵隨車往來、俾協同維持、藉資整飭、是否有當、伏候指令祇遵、等情據此、除指令外、合行令仰該部長、卽便通行各軍事長官轉飭所屬、嗣後開用專車、如無該部最高級長官命令槪不開駛、並禁止軍人無票乘車、以利交通、而裕收入、此令、該部奉令、已咨行各軍查照、

◎西江五邑稅捐從新開投

日前大元帥實行統一粵省財政、特令西江李督辦濟琛、將西江財政、交還財廳接管、李督辦已電請財廳、派員接收西江財政、經財廳委任馮祝萬爲西江財政整理處長、另委李榕階爲五邑財政整理處長、所有各屬錢粮契稅、煙酒稅、猪捐牛皮捐、厘務、官產上蓋稅、營業牌照、及防務經費山舖票、白鴿票各項稅收、統歸財政整理處辦理、積極整頓、對於西江五邑各種雜賭、擬從新開投、務求增進收入、已電李督辦查照、幷得李督辦贊成云

◎胡思清宣布朱池罪狀

各報館(餘衛署)均鑒、已撤九江警備司令朱池、前本著匪、因拒抗官軍、早應痛剿、經地方紳商力保、大局又未平靖、勉徇衆意、暫委斯職、幷就其原有部隊、改編令駐九江、在朱池本宜革面洗心、用蓋前愆、不料伊生長斯土、竟視桑梓如陌路、蓄意招容惡匪吳三鏡劉安中關江關河等在部、兇暴自恣、無法不犯、前後卒黨招匪、擁入沙口鬧邊西方十一約西山約等處、肆行焚搶、所過之地、無屋不燬、無財不擄、致令繁盛之區、瞬成焦土、身家之民、悉入餓殍、統計露宿飢寒顚連塗炭之難民、在數萬以上、燒燬蕩析之民房數百餘間、匪黨所搶獲數十萬元、地方所損失尤數百餘萬、此誠粵中從來未見之悍匪、亦蹂躪桑梓自古罕聞之慘禍也、迭經難民電呈、奉上峯嚴令、以及各機關各法團之函告、均以查辦見促、當卽一再派員調查、借期詳盡、據各回報稱、均云該匪率黨焚刧、罪惡滔天、淸爲番愼計、復於月前飭保旅帶隊赴查、慮未週詳、乃更躬親履勘、計淸到處、居民之切齒痛恨、老幼之含哀陳說、俱屬朱池等之罪狀、尙未爲奇、而列名蓋章之禀、達數千紙、遍地飢寒之人、在數萬餘、人非木石、聽之未有不髮指皆裂、見之未有不腸斷心傷、淸爲地方計、爲人民計、爲公理計、爲人道計、躊躇至再、惟有將該朱池撤差拿獲管押、聽候審辦、一面下令嚴緝吳匪等歸案、幷將其部隊繳械驅遣、乃朱池等就捕之日、吳三鏡等竟聞風遠颺、除懸賞購緝、派隊跟剿外、更於本部組織軍法會審、據該朱池等所供、均直認焚刧不諱、此種梟獍惡匪、實爲人類所不容、情罪旣眞、供証尤確、法更難恕、爰於一月六號、將該朱池劉安中陳伯謙三名、提出驗明、就地槍决、以除民害、謹此電聞、伏希公鑒、滇軍第六師長胡思清叩

◎建設部劃一權度

大本營建設部呈大元帥文云、爲呈請事、竊查權度劃一、所以便民利用、處書美舜政績曰、同律度量衡、周禮質人一職、同其度量、壹其淳制、而管子亦曰、權度平正、不可以欺輕重、不可差以短長、近觀歐美各國、亦莫不以劃一權度、視爲國家要政、我國法治不修、典章廢弛、而權度不特省自成風、抑更縣自爲制、參差不一、欺詐日生、往者、民國四年有鑒於此、曾經先後公布權度各法規、以期廓淸積弊、乃迄未推行盡利、固由積重難返、更始維艱、而百政叢脞、亦可槪見、我帥座建造邦國、革故鼎新、凡所設施、中外屬望、廣州市爲護法所在地、尤宜法治昌明、爲全國模範、茲擬闢於權度法令、先由廣州市區施行、次第及於各省、惟查權度法、權度營業特許法、權度法施行細則、及官用權度器具頒發條例、各法令施行日期、均規定以教令定之、理合擬訂權度法及其附屬法令、在廣州市區內施行日期、繕具令文、恭呈仰祈鑒核公布施行、實爲公便、謹呈大元帥、附擬訂權度法及其附屬法令、在廣州市區內施行日期令、第一條權度法、權度營業特許法、權度法施行細則、及官用權度器具頒發條例、自民國十三年六月一日、於廣州市區內施行、第二條權度法施行細則第五十二條、權度器具之暫准行用期、限於廣州市區內、得縮短爲一年、

◎統一財政聲中之白鴿票

頃將范石生等統一廣州全市白鴿票之佈告、錄之如左、爲通告事、照得廣州全市水陸地段二十字有獎義會、前經歷辦有案、茲爲本軍和衷共濟、維持軍餉起見、特另行招商統一承辦、以免紛岐、現據寶恒公司商人羅有信、認繳正餉、呈請統一承辦廣州市水陸地段二十字有獎義會、並具開辦章程呈繳到部、查核所呈辦理規條、尙屬妥協、應予照准該商統一承辦、除結論尅日開辦外、合行佈告軍民人等一體遵照、倘有不肖之徒、及諸色人等、在市內巧立名目、開設攙奪餉源、本部定卽從嚴拿究、決不寬貸、毋違切切此佈、滇軍第二軍長范石生、第一師長趙成樑、第二師長廖行超、

◎澳門報紙失却自由

澳門平報日報編輯兼前山洋務局文牘科員區漢奇、平日在報章上極力攻擊陳黨、此次因關餘一案、亦直言不諱、以致爲澳門政府所忌、於一月七日由澳門警察廳長飭差傳區君到署、勒令其四十八小時離開澳門境內、經洋務局長盧光功君往說情、亦不允肯、現聞區已延律師代訴、惟期限短促、須先行離開境內、祇簽字交律師爲代理人云、

◎程潛留醫頤養院

軍政部長程潛、近因籌劃各項軍務及支配各軍餉糈、不遺餘力、致積勞成病、昨特赴二沙頭頤養院留醫、藉資休甜云、

◎商團呈請給還石龍團槍

粵省商團、呈軍政部、請轉咨滇軍總司令部、將被繳石龍團槍給還、以資自衛、其呈文云、爲呈請事、現接石龍鎭商團長許勁卿、及商會夏侯鳳偕等、快郵代電函開、該鎭商團成立、經已四載、繼續加入三百餘名、自衛頗能盡力、詎夏歷十月十九日、聯軍克復石龍、初則秩序如常、各皆安枕、至念一日、大軍續至、不知因何誤會、紛紛將商團槍枝勒繳、所有商團集合所、均爲常駐、一時商塲失却自衛之力、(中畧)計惟有懇請設法維持、轉呈當道、嚴令制止、並早日給回槍枝自衛、實紉公誼等由前來、正核轉間、並據東莞城十二坊新塘高要廣利順德桂洲均安等各屬商團、函同前事、請予轉呈當道、迅賜將該石龍商團被繳團槍給還、以資自衛各等情前來、理合據情轉請鈞部察核、俯賜維持、轉行滇軍總司令部、准予給還、以資自衛、實爲公便、謹呈大本營軍政部長程、粵商團團長陳廉伯李頌韶區克明呈、

◎內政部附設僑務局

大本營內政部籌設僑務局、經奉大元帥核准、並委內政部總務廳長陳樹人爲局長、徐部長爲節省經費起見、特將該局附部內、卽以部員兼辦局務、現經開始辦公、並呈報大元帥云、呈爲呈報事、竊本部于十二年十二月十九日准大本營秘書處公函開、奉大元帥發下內政部擬呈僑務局章程一份、奉批可行、但須籌的欵而後舉行、此批等因、相應函達查照此致、等由准此、查此次僑務局設立、原係附設本部之內、所有辦事人員、擬暫派部員兼辦、其經費務期撙節、無庸另行籌備、俾節縻費、而速進行、茲謹將議定僑務局章程十五條、並設立各緣由、具文呈請鈞核備案、謹呈、

本市新聞

◎籌備展覽

市立職業學校、以成績展覽會開會在卽、特行趕緊籌備、昨特通函各生云、啓者、本校成績展覽會、舉行在邇、惟查成績出品爲數尙屬不多、亟應加緊籌備、以期充實、爲此函達、務希於本星期三日、(卽一月九日)上午九時起、照常到校、趕製刺繡成績品、協同籌備、幷以此爲各位考成之資、夙諗諸君愛校愛己、諒不置諸度外、異時成績燦陳、匪獨本校之光、抑亦諸君之榮也、此頌日祺、廣州市市立職業學校敎務處啓、

◎依額繳欵

日前聯保火險二十五家聯名呈請減繳保証費、現市廳不准所請、其批云、聯保火險二十五家臨時聯合公會大益等、爲遵令勉籌保証、懇卽予核准事、呈悉、仰仍遵照財政局核定之額、繳欵保證、現呈所請、應毋庸議、幷行財政局知照、此批

◎水渡加價

日昨有商人羅有成具呈衛戍總司令楊希閔、以軍餉緊急、擬於省河過海之橫水渡、承辦加價、每客加抽四文銅錢、原日每客收錢五文、玆則改爲每客收銅仙一枚、隨奉准所請、故業於昨九日開始實行、各處步頭、並有三數軍人守衛云、

◎筵席捐潮

筵席捐新舊承商相爭風潮、迄未解决、日前朱培德函復省署、派員來署商洽以謀解决、惟該部現尙未有人赴省署協議、故難期解决、敎育廳方面、以筵席捐係敎育經費、因風潮影響、均無收入、現茶室酒樓方面、俟舊歷年關度過、結賬淸算後、卽擧行罷市云、

◎又承雜賭

昨有某甲擬向某軍總部承領廣州市老新城兩段雜賭、名曰廣州市老新城兩段三十六字有獎義會利濟總公司、每日認繳餉銀一千一百元、商訂以三個月爲期、開辦之初、先行代收代繳五日、其辦法則七成繳餉、三成歸利濟公司、過五日後按日照繳餉一千一百元云、

◎催繳產價

頃市財局催承領市產者、繳交價產之佈告云、爲佈告事、案查接管卷內、人民請承各項市產、李前局長任內、經已核准承領、而未淸繳產價者、此種積案、爲數極多、當此軍餉緊急、待支孔亟、此項應繳產價、豈能任令宕延、應嚴定限期、着令淸繳藉濟軍需、合行佈告、仰後開各承領人知悉、自佈告日起、限五日內、迅速來局、將應繳產價全數淸繳、以憑給照、點交營業、如再觀望不前、一經逾期、卽將承領撤銷、另行召變、並將承領地點先行標封、愼毋延玩、至貽後悔、其各凜遵、毋違此佈、

◎善產保留

南海橫沙鄉、與善善堂董事李林初招嘉哲等、日前呈市廳、請將草鳴涌園田發還、免予繳價、以維善產、市廳已着局令其繳價領回、財局已佈告、謂旣係誤買寺嘗、應飭繳價領回、由局擬定每畝價銀一百元、限五日繳局、逾限投變、現該善堂董事、又以歷年辦理慈善事、僅藉此田租支用、預算入不敷出、在堂辦事人、半盡義務、並無絲毫餘欵、與省市九大善堂不同、若因無法可設置之、則數十年善堂、一旦推翻、數十鄉貧民難民、沉淪不拯、紳董惟有懇求准照西山廟嘗業發還成案、邀請免予繳價、將善堂田畝發還管業、照常收租擧辦善事等情、市廳據呈、昨已批准保留、以維善擧、但須切實留作辦理善擧之用、不得擅行變賣、如有變更用途、當仍照案收回市有、仰卽知照、幷行財局遵照辦理云、

譯聞

◎土耳其禁人民納妾

西報載、土耳其人口、素遜各國、而歐戰之後、復遭數次之內亂、傷亡愈衆、而近歲據土政府之調查、謂本國男子極形減少、惟女子尙無缺乏、故曾頒佈命令許人民納妾、惟近年來、土政府受各國報界與論詆譏、謂其行未開化民族之事、故土政府爲本國名譽計、特於本月一號國事會議時、提出討論、後聞會議結果、決定該國人民、非有特別納妾之必要、不准納妾云、

◎死得奇異

叢桂西街値事致報界公會函云、報界公會主任先生鑒、啓者、敝叢桂西街鄭宅、昨晚被匪行刧不成、拿獲刧匪、跌斃更練、玆將此事詳細告知、俾發各報刊登焉、西關叢桂西街三十四號鄭蔭善堂、乃天主致民也、雄於貲財、屋中電燈用至七十餘盞之多、其主人自去年棄世後、僅遺下一十齡幼子、幷婦女數人而已、本月八號下午五點鐘時候、有匪五人僞爲送信及食物、入內圖刧、先將胡椒粉撒入各人之眼、有一中年婦人、卽出門外呼賊、對門黃某聞聲走出、截獲一穿長衫之匪、餘均逸去、警察隨至、搜該匪身上、有槍一枝、胡椒粉一包、卽拘回十區一分署、時該街更練吳顯、適在橫塘基住宅晚膳、飮酒數杯、聞警卽放下酒杯、馳至該宅、巡視瓦面、有無匿匪、詎因酒醉、立足不牢、由瓦面之高處、跌落瓦面之低處、酒風忽起、暈眩身故、身上並無傷痕、查吳顯在民國元年時曾混持槍奪食一案、經報紙登載、前警廳陳景華擬槍斃之、後由該街値理某託人保出、及釋放時、陳警廳囑盧某驅逐出境、不得復用爲更練、迨盧某遷出別街後、吳顯巴結該街之三富人、過事把持、今者雖無甚足惜、所可惜者、其妻生子纔三朝、聞耗卽來、撫尸大慟、鄭宅卽給銀五十元、殮之同去、隨又給以安家銀二百元、喪費銀一百元、吳顯之尸、現移於該街閘外曠地、由鄭宅出貲殯葬、此達、敬請箸安、

◎參事死了

廣州市參事鍾錫芬、號宰荃、前淸擧人、數月前、因提議不贊成拆變廟宇案、被市廳傳問扣留罰欵、省釋、旋赴港調養、至前月忽患咯血之症、返省延醫罔效、於昨十日上午八時逝世、享年六十有一、

◎拆華林寺

西關西來初地華林寺、爲本市大叢林之一、現市政廳已決定將之收回市有、日前曾派員前往測繪面積、擬定處置圖則、以便辦理、玆聞業已測繪完竣、大概擬定其前座檀越堂客堂各處闢爲市塲、五百羅漢堂及其天井廬九老寄廬等、准予留保、其闢爲民房馬路等面積、共華尺一千二百餘井、至各路分爲二十四尺及十八尺云、

◎注意冬防

公安局訓令各區分署云、案照本月五日議決冬防事項、第一條、各區由一月十日起、派遣武裝警察、不分日夜、分班梭巡各段、至夜間幷應加派便裝警察、分赴各重要地段偵查、第五條、冬防期內各區長員、必須常川駐區、不得擅離職守、第六條、卽將各區調局之武裝警察、遣回各區服務、卽由游擊隊另撥一小隊來局候差、除分令外、爲此令仰該區署分署、卽便一體遵照辦理、以固冬防爲要、此令、局長吳鐵城、

◎塡報校費

敎育局通令市立各校云、爲通令事、查市立各小學校凡屬國民學生、向免征收學費堂費及其他什費、其高小學校、則可酌收學費、每月仍不得逾銀毫五角以上、至於學生自治會費、及體育費等、如係向來徵收有案者、暫准仍舊征收、以資辦理、前經通令在案、現聞所轄各校間有多立名目收取各生費用、似於定章不無違背、玆再印就表式、分發該校、俾便查塡具報、除分令外、合行給發表式一紙、仰該校長卽便遵照、切實塡報查出、以備查考、如事前未經呈報、濫行征收、一經查出、定予嚴究、切切此令、

◎德國交易漸復古風

倫敦報載德國馬克抵折後、雖鉛筆一枝、亦値數百馬克、至若用値一馬克之紙幣、往購麵包五磅、要用一馬車運載、非一人所能盡攜其幣也、德人鑒於此種情形、認爲不便、故特倡以貨易貨之法、經得各地人之贊同、且如力果及不露西亞等處、經已實行、聞靴一對、値穀九十磅、改裁衣服、每件値荷蘭薯二百磅、嬰孩衣一件、値薯三百六十磅、其他各種貨現將物之交易、亦多本此法行之、又聞德國牛油每磅値一百萬萬馬克、本年其價愈昂云、

◎美國賑日金之分配法

日本地震、美國曾捐鉅欵救濟、現聞捐欵共計美金一百五十萬元已完全交與日本賑災總會、玆該會將此欵分爲三種用途、（一）取此欵三分之一爲購食物之用、（二）取所餘二分之一口爲重建醫院之用、（三）所有餘欵爲修理地方之用云、

◎日本地震時華僑情形

西報載西報訪員、昨與王正廷君會談、詢及日本地震時華僑之情形、王君謂地震時華僑被殺共數百人、有因誤會被殺、有因日人嫌惡而故意將華人投戮者、王君續謂、彼不知政府所進行之辦法爲何、至於傳說謂彼往日本與日本商議關於俄國之事、其實是與俄國磋商、幷非與日本商議俄國之事云、

◎中國考察英國實業

倫敦電、中國實業委員某君、與路透社訪員會談、謂彼在英國參觀各處、大爲感動、且深謝英人之歡迎、該委員會今日往考察隧道火車之發展、及摩托車運輸之改良辦法、中國美使館曾開會歡迎彼等、中英著名人士到者甚衆、英外交部亦派代表前往云、

◎德人海員罷工原因

倫敦電、英國各輪船公司、常有德人服務其間、而其待遇與英人無異、惟近聞英國航海部所定船員工金、較前時稍有遜色、德人船員大不滿意、遂於九號糾合該國人船員罷工、並要求復回原日工金、現聞倫敦萬國海員工會、並漁業工會、暨多數英海員咸紛紛附和之、故域多利亞船塢現有輪船多艘停駛云、

◎失妾疑姨

十八甫福安里三十三號張某、昨年娶一妾名鍾煥轉、年二十歲、貌頗娟好、性亦柔順、但好粧飾招搖過市、惟頗得張寵、因亦由之、至舊歷十一月廿七日、藉名出街、一去不返、張檢點衣物、又多不翼而飛、現張以其妾有一堂姊鍾滿喜不時到探、疑其有唆逃情事、昨已報區、請將該人通緝、歸案究辦云、

◎發現僞銀

近日市面發現一種上刻民國十二年鑄造之新雙毫、其形式模樣、與十一年所鑄者無異、社會人士以十二年（卽去年）造幣廠未聞開鑄、何以突有十二年新雙毫發現、均疑爲棍徒私鑄、且其成色亦微欠高、聲音亦不甚响亮云、

◎增加學額

市立第二女子高等小學校、以現在擴充學額、添招新生一班、連原有增至四班、寒假後卽行上課、惟學班旣增、敎員亦須添聘、計按月需增加一百三十四元六角、特呈敎育局請准補入預算云、

◎五門續聞

逕啓者、頃閱報載、敝校長喝令林敎員祖祺毆打李敎員麽麟新聞一則、殊非事實、有滿榮世英兩人及校役在傍知見、無論至何處所、敢到塲作証、事關損害敝校長名譽、除呈報敎育局察核外、用特函請貴公會轉致各報更正爲荷、卽頌會祺、市立第廿五國民學校敎員黎滿榮梁世英同啓、按本報昨紀敎員互鬥之新聞、並無校長喝令林祖祺毆打李麽麟之事、特此聲明、

各屬新聞

◎香山各界請新縣長就職

孫大元帥廖省長陳廳長報界公會分送各學校各社團公鑒、竊惟民國成立、政尙共和、一紀以還、億兆喁喁望治、香山壤地廣博、民智開通、倘能發揚民治之精神、當可爲各縣之模範、乃自軍人秉政、驕武佳兵、爭地爭城、殘民以逞、數月以來、邑人流離蕩析、日陷於水深火熱中矣、我大元帥知武人不宜干政、近特任本邑李仙根君爲縣令、聞命之下、歡聲載道、咸慶得人、查李君曾留學東瀛、長於政治、出膺民社、定無覆餗之虞、況當兵燹之餘、地方亟宜謀善後、民生凋瘵、百廢待興、爲此懇請鈞署迅令李縣長、早日就職、俾蘇民困、而濟艱難、不勝翹企之至、香山留日同學會主任劉若卿、中外通訊社鄭志豪、暨香山縣第二區紳商農學各界代表林雍文蕭炳光胡軒李宗幹劉旭明等同叩灰、

◎東郊外之辦團自衛

自軍興以來、地方多故、瘡痍遍野、不直接受害、卽間接損失、故政府文告、勸民辦團自衛、東郊外淘金坑永泰村人民、知潮流之所趨、乃組織保衛分團、急圖自衛、業經呈報番禺縣署備案、聞公推馮祥爲分團長、尹滿成爲財政員、屈細賢李就鍾耀能鍾安德爲團董、黃來爲調查員、俱當義務、已於上月廿六日行開幕禮、是日來賓有沙河商團鳳鳴約鄉團淘金坑鄉團鳳鳴集合處商團長暨鄉團永安天主堂等、行禮如儀、從此東郊又多一保障矣、

◎新會限期淸鄉

省署訓令新會縣長云、現准西江善後督辦李咨開、案據新會縣趙前縣長植芝呈稱、案奉鈞署第二一三號訓令開、現據該縣淸鄉聯團總局局長趙漢俊呈稱、竊奉鈞署第二十四號委任令開、爲令委事、案據新會縣議會呈、以新會縣屬匪勢猖獗、若非大擧淸鄉、組織聯團、不足以靖匪氛、而遏亂萌、幷請委派幹員設局辦理、以專責成等情前來、自應准予照辦、玆查有該員鄉望素孚、辦事認眞、堪以委任爲新會縣淸鄉聯團總局局長、合行令委、仰該員尅日設局辦事、仍將該局成立日期、及組織章程、呈候核辦、幷仰會同新會縣長認眞辦理、毋負委任、此令等因奉此、查縣屬匪勢猖獗、團務廢弛、非擧辦淸鄉、不足以除匪患、非切實聯團、不足以淸盜源、二者誠爲標本兼治之善法、惟玆事體大、經費浩繁、念安撫招集之未遑、益綆短汲深之是懼、祇有竭盡駑駘、敬謹將事、以期仰副鈞座維持地方之至意、當經指定邑城新會書院爲總局地址、江門紫坭麥坡祖爲駐江辦事處、遵於本月十九日設局任事、幷邀集地方紳商各界、審度現在情形、擬定簡章、務期集思廣益、協力進行、理合開具簡章、呈請鈞署、伏懇核准立案、布告周知、刋發關防、俾資信守、幷乞據案轉咨省長公署、一面令行新會縣長備案、以利進行等情、併附呈簡章三份來署、據此、查新會縣屬盜匪充斥、淸鄉及辦團、均屬急務、惟現籌辦伊始、一切辦法規劃、不厭求詳、該縣長服務桑梓、地方情形、固有稔悉、而淸鄉辦團、尤爲職責所在、應將該簡章令發查核、究竟趙局長所擬抽收經費、推行有無窒礙、支配董員、暨所定權限、以及支出各費等項、是否適當、務須逐一詳細查考、分別擬復、以憑核飭遵照、幸勿率忽貽誤、切切此令、計發趙局長漢俊擬呈簡章一份、等因奉此、遵卽逐一詳細查考、所擬抽收經費、支配董員、所定權限、以及支出各費等項、大致尙無不合、惟查淸鄉爲臨時機關、應酌定六月爲限、期滿仍照聯團章程辦理、抽收畝捐、除原案每畝一毫外、其增收一毫、亦定一年爲限、方爲妥適、奉令前因、理合備文呈復察核、是否有當、仍候指令飭遵、等情據此、查核尙屬可行、除令飭現任蔣縣長道日遵照辦理外、相應連同章程一本、咨請貴省長、希爲查核備案、等由准此、查此事旣經李督辦委員設局、擬具章程、核飭擧辦、酌定六個月爲限、自屬權宜辦理之事、應卽查照備案、除函復外、合行令仰該縣卽便轉致趙局長、一體知照、務須按照定章、依限妥辦具報、毋稍敷衍、致貽匪患、切切此令、

◎九江學校演劇籌欵

南海九江鎭立第一高小學校、開辦已廿餘週、成績頗優、但年來地方多事、該校綠是收入日減、極難擴充、現該校校長胡某、特於舊歷十二月初七日、擧行第十一屆畢業禮、幷聘廣州市學生組織爛熳白話劇社、及學界所組織新靑年鑼鼓劇、連演四日五夜、將所收入之欵、撥歸學校、爲擴充費、查爛熳及新靑年社劇員、均屬靑年學子、加之配景完備、服色華麗、在省城各學校唱演、極得社會歡迎、此次往該校演唱、是報効的、故祇取些小費用耳、聞該校發出入塲劵、分贊助名譽劵名譽普通劵四種、現開五日夜之劵已售去七八矣

◎桂洲商團模範軍畢業

桂洲商團、自民國十一年成立後、辦理得人、成效卓著、此次模範軍第一屆畢業、成績優良、昨夏歷十二月初一日、擧行給憑禮、順德縣長派委區代表少祺、粵商團派委徐敎練長到塲檢閱、周縣長見得前列各生成績較優、另行給發獎証數十名、以資鼓勵、幷頒賜（商旅屏翰）匾額一方、梁總務科長則送楹聯全副、粵省商團致送匾額、文曰自治先河、各界機關亦紛紛致送匾額楹聯喜帳頌詞共百餘起、縣署區代表、總團徐代表、容奇梁商團長、岑評議長、大良商團胡敎練長、先後登壇演說、均極痛快淋漓、塲外排列商團軍千名、幷有軍樂隊、精武體育會、及幻術戲、夜放煙火、來賓參觀、復以精武體育會所演各技爲最精、禮畢、聯同大良容奇各商團及各民團會合巡行、

時評 二

造幣廠將開鑄 （似）

造幣廠遲遲不開鑄○○識者頗引爲異○○蓋造幣廠之餘利收入頗豐○○一日不開鑄○○卽少一日之利益○○不獨於金融上有關係○○卽公家收入上亦大受影響○○夫公家窮困甚矣○○而獨拋棄利源巨大之造幣廠而不開鑄○○安得不爲識者所怪乎○○

今聞該廠有陰歷年內或明正開鑄之說矣○○記者爲公家計○○爲金融計○○固望其愈速愈好也○○

敬謝中國國民黨同志 公啓

者自由英伯文燦辱承同志選擧爲中國國民黨全國代表大會廣東代表謹矢信矢忠爲黨爲國如有敎言請交永漢北路臨時中央執行委員會秘書處便得祇領特此登報以伸謝悃幷頌春禧

馮自由　胡文燦　謝英伯　謹啓

西堤天台花園

在大新公司八樓至十二樓

本月初六日開演

菱花艷影全女班

（日正本）叠叠宛
（夜出頭）儂看宮主

新聘著名坤角　劉彩雄　肖玉玲　小叫天　黃夢覺

京班技藝戲
中西幻術戲
特色影畫戲

單弦拉戲唱京腔
入塲劵每位收銀三毫
卽可任意參觀各種戲

（遠東實業儲蓄銀行）

諸君欲積貯成財乎請到遠東銀行儲蓄存欵部
諸君欲以支票結賬乎請到遠東銀行來往存欵部
諸君欲得殷實之委託乎請到遠東銀行信託部
諸君欲匯駁妥捷乎請到遠東銀行匯兌部
諸君欲得經濟之援助乎請到遠東銀行按揭部

本銀行經營一切銀行普通業務辦法至善周到通融上列各部營業章程函索卽奉各種存欵利息如下普通儲蓄五厘定期存欵三個月五厘半六個月六厘一年六厘半來往二厘半均計周息
行址廣州市西堤二馬路三十四號
分行在河南大基頭一四一號
遠東銀行啓

財政廳前
德法公司
承辦
海陸軍衣
軍裝皮革
兵家灰毡
精造西裝衣服
電話總局八七四號

中外要聞

◎偽衆院內爭之近訊
▲豬仔爭食的寫眞

一月一日北京特約通信云、偽衆議院之內爭、已協商兩次、吳派已不反對臨時行政委員會之組織、憲政黨亦承認行政警察之宜撤、而迄未就範、某中立議員謂如果有協商之誠意、則二十九日之談話會、雙方已見接近、同日撤警開會、簽定委員、片言可決、何須再請客協商、可知商而不協、乃一方面無誠意也、自二十九晚、萬鈞等出名請客、三十日午間、石駙馬大街讌會、首談撤警問題、憲派諸人以爲前既由彼等函請內長撤換吳景濂所指揮之警衛、則彼等不便狐埋狐猾、於行政委員會未成立以前、再行出名、於是改爲由中立派函商、而談及公函內容、則憲政中人主張、謂措詞之法、宜謂前因有警衛打人之危險、故請代以行政警察、今吳景濂走、危險已去、故仍恢復警權、而準吳派諸人則謂如此說來、不啻認政府撤換警衛、行爲正當不肯承認、葉夏聲且謂公函措詞、宜直斥撤換警衛爲違法、牟琳又不承認、未終席而走、故此一問題、吳派準吳派所認爲先決者、仍無解決之策、以調查所得、則憲政黨之所懼、蓋有二點、一恐警權恢復、而吳派準吳派提出內務總長違法之劾案、必須大衆不加責備、方肯放手、二恐警權恢復、吳派依然擁吳、故必先吳之議長解決以後乃肯讓步、而其他之臨時主席、開會通告、吳派主雙方協商者、因是雖己談到、亦不能遽有結果、今日元旦、照例須休息數日、而愚今日晤憲派某議員、聞其所言、則仍守先組委員會之主張、於警衛問題、並無退讓之傾向也、憲政黨之强硬如此、其內部究如何乎、然以愚所知、則黨中重要分子谷芝瑞、排史澤咸、史澤咸排谷芝瑞、而錢崇塏則又與谷史二人互排、內部之爭、已不可告人、且大選餘欵五萬、頗傳爲谷等少數人所瓜分、一班二三等脚色又嘖有煩言、而西安飯店之小孫派、牟琳等、則又語人、我們並非憲政黨、只以倒吳景濂目的共同、暫時合作、而於憲政黨之所爲、時露不滿之論、研究系又與民治社憲政黨不一致、吳景濂走津以後、研究之急先鋒胡源滙卽不出席、且對於牟等有不足共事之言、據知其內幕者、謂牟琳欲自取秘書長、胡大不平也、故反吳派之裂縫、今日已時露痕跡、至於憲政黨理事之辭職說、首見於高凌蔚之機關報、當然不能以謠言目之、據王毓芝語人、實感於政府當局兼任理事之不便、而欲改爲暗中主持、然亦只是門面語、吳毓麟之辭、係在津與津派所商定、常耀奎則以黨員索黨費、而王克敏方面又以查辦案提出者卽憲政黨人、不肯撥欵、故亦請辭、王高程劉則又以環境關係、外間責言、而不欲居此名、今雖未正式解決、然料倒吳目的完全終了以後、必將解體、以彼等之結合、只此一政策也、至於外傳吳佩孚方面對此政潮如何如何、則據所探得者、吳佩孚對吳高兩人、皆不滿意、一星期前、有人從洛來者、謂吳佩孚聞人談金佛郎案之危險、拍案大罵高王(克敏)、畢維垣旋由京來、爲高等辯護、則又拍案大罵議員搗亂、至其對於憲政黨之不滿則洛陽實於半月以前曾來一電、謂各國之政府黨、皆先有黨而後有政府、今則先有政府而後有黨、且曰君輩謂以此擁護元首、恐元首將爲君輩所犧牲、電中又列舉憲政黨不可告人之內容、一一加以攻擊、此電之起草者爲前蒙藏院副總裁潘毓桂、蓋彼時潘適在洛、吳佩孚請其代擬、而同時有高凌蔚之秘書亦在洛陽、詳知此事、歸以告高、高氏大怒、立提閣議、免潘之職、然吳佩孚在最近數日有無解散該院之主張、如外間所傳、則尙待證明、蓋吳派議員劉某曾於日內到洛、於憲政黨之對吳景濂各事、爲膚受之訴、而吳佩孚作概括的罵人語、謂國會議員一群瘋狗、劉曰然則我亦狗乎、吳曰君當除外、然對吳景濂之被逐、吳佩孚固未允代打不平、目前只守緘默也、然而天津之王承斌邊守靖輩、近頗與洛陽欵洽、欲與商量去高之法、以爲釜底抽薪之計、結果如何、當待續報矣

◎叛將溫樹德北歸之原因
▲代價六十萬元

中國新聞社云、東南風雲日緊之時、駐汕海軍領袖溫樹德、忽有北歸之說、並有派艦至普陀山助閩攻浙之傳聞、近據深知海軍方面內情者云、溫樹德北歸助閩攻浙之說、實有原因、當溫氏前者毅然赴汕之際、係冀得陳炯明助以經費、現陳氏經濟恐慌萬狀、焉有餘欵分給溫氏、於是有慣於投機之某政客、遂向洛吳獻計、以六十萬元爲運動費、引誘溫氏北歸、並許以將來海軍次長位置、某政客雙方奔走、事經月餘、始告成熟、溫氏遂有北歸之事實發現云、

◎憲政黨理事之風流雲散

十二月三十日京訊云、憲政黨之基礎、完全建築在金錢上面、故每欲主張一事、非先發若干津貼不可、而津貼既發之後、則又退縮不前、故黨員雖號稱三百餘人、而至今偽衆議院議長問題、尙難解決、吳景濂去後、衆院爲該黨清一色世界、理應可以順利開會、皆一鬨而散、吳之餘黨、仍得達其搗亂目的、以金錢爲組黨之唯一要素、此其所以雖以黨爲名、而實不成爲黨也、該黨理事、皆政府當局者、當組黨之時、其主持者、曾託人密商某使、勸其加入、某使立時覆電大罵、且力言政府中人入黨之不宜、是以該黨漸形渙散、近日高凌蔚王毓芝等、亦覺當局主持黨務、諸多不便、且事易招物議、故已決定卽日辭去理事之職、以後黨務悉由議員之主持、吳毓麟以派別不同、早有辭去理事之說、祇以時機未至、隱忍未發、

◎上海創設國語師範學校
▲吳稚暉爲校長

上海函云、現有吳稚暉、黃炎培、黎錦熙、張世流、莊俞等、發起組織上海國語師範學校、以專修國語、造成師資爲宗旨、分普通科、高等研究科、並擬於適當時間、將開辦短期講習科、補習科、平民學校等、定於二月二十日開課、校址在閘北天通路粵商醫院對面、現已請吳稚暉爲校長云、

◎贛南政局之寫眞

國聞社南昌通信云、半月以來、贛南風雲緊急消息、已頻刺於吾人之耳鼓、然贛南距省甚遙、在社會方面、因傳聞異詞、而官廳方面、則諱莫如深、記者最近所傳確實消息、贛南緊急、先因湘軍譚蔡兩部、襲取三南、(卽虔南定南龍南)來勢甚凶、本以後路空虛、而方本仁援粵之贛豫軍隊、密佈各處、是以未能得手、外傳虔南失守者、實不免神經過敏、惟虔南城中、確有恐慌現狀、其附近之三江口統稅局長楊某、則因謠言蠭起、先行避匿、贛南道尹陳贊襄、比卽遴委水警隊長哈駿、前往三江口澈查、據復謂楊局長久未在局、月之九日其弟楊錦之及各司事廚役、均雇船赴省、僅留阡丁楊渙中一名、住守坐船、局內僅存舖板椅 云云、可見此時慌恐現狀之一斑、但方本仁防禦頗周、而蔡氏聞訊、亦將醴陵湘地贛軍調回返援、不意第三混成旅長高鳳桂、亦於此時反戈相向、高之離心、方氏早有所聞、已爲之備、卽於十二日晚七時前往信豐城、高鳳桂因方氏親來督師、且蔣團亦已進抵信豐城下、故卽率廿三旅之一部、向南雄而去、隨去者有參謀長廖某、副官長趙某營長高某薛某、

猛嘢出世

潮音上街蔡民生良藥

……毒之猛嘢

搜毒總指揮藥精 每料十元 每服元二

新舊白濁洗射水 止濁止痛白毒精

花柳清毒掃毒丸 花柳全科搜毒丸

包醫限日全愈不結不墮 蔡民生白

醫藥局在廣州市潮音上街蔡民生藥局

注意

廣州市第五甫 永泰公司

功力應驗 紅十字油 無字不立

每罇一毫 每打一元

啓者現年天災水患數月之久水後退多有發生絞腸脚腫肚痛抽筋等症生命危險因飲食俱用此不潔之水致生此病鄙人居處佛山家數口連日染受痧症痾嘔延醫莫及卽用常備之廣州市第五甫永泰公司紅十字油照單服食一二滴連服數次其病若失鄰近有此病者分送介紹無不立效特登數言敬告各界諸君有家庭責任者不可不購備一二防患未然也

(代售處)廣州市十八甫培英鞋廠、香港大道西一百八十八號 河南大基頭公公公司 西寧市宏昌隆 佛山石路頭興隆里宏安

佛山梓村梁澤生敬頌

警備軍軍司令部軍醫長 姚佐頡啓事

本醫生現任中央直轄警備軍軍長姚雨平處當軍部內外科二等軍醫正並開設藥所十有餘年專用各國最新儀器新法洗射白濁射入之藥水能將該部傳染之菌毒盡行掃出不痛不墜凡白濁橫 魚口便毒下痔腫爛一切至危極險均可來局包醫出立保單限期全愈 洗射之外兼服本醫生秘製清毒白濁丸則收功倍速而內外毒清矣不瀉不墜

價目 包效白濁丸專治新久白濁白帶止刺痛每料二元 特製殺虫除根洗射白濁水小樽一元 立效清血毒培元止痛藥精每料三元

診時 每日下午一點至六點(療例)門診每次一元 洗射每次三元

姚醫生藥所高第街中約 總局電話九一四

擴充賣藥支店下九甫 代理香港梁國英 澳門捷聲 大新公司 及各處

姚佐頓白濁丸不瀉不墜每料二元非常靈驗

佐頓先生鑒 博愛 孫文書

姚佐頓醫生鑒 異丹仁術 廣東省長張錦芳贈

姚佐頓醫生鑒 有必應 莫榮新書

姚佐頓醫生鑒 清濁妙手 南洋橫光公司陸如兆題贈

發行所 香港東邊街德律風總局四五〇三號 廣州十八甫北約電話西局二一一二號

金鐘嘜生髮香油 大號每瓶五毫半 二號每瓶三毫半 三號每瓶二毫 四號每瓶一毫半 五毫每瓶一毫

金鐘嘜蘭花爽身粉 圓鐵盒每罐五毫 方紙盒每盒一毫

金鐘衞生香粉洗身 半磅庄每瓶五毫

南方香亞有限公司啓

太和洞腎虧丸

遺精

(經理處)

惠愛中路祥發公司 惠愛東路義成昌號 永漢北路老威藥房 永漢北路廣州商店 先施公司大新公司 第四甫長源銅鐵店 江門舊椰中法藥房

佛山豆豉巷生隆昌 大良碧鑑街聯益號 公益中興街聯興祥 西南高街義和昌號 香港文咸街梁國英 香港油蔴地昆興社 南雄打銅街東昌福

(招請外埠經理利權從優)

廣州市槳欄街 梁廣濟大藥房獨家創製品

欲木之茂者。必先固其本。故欲身體之康健者。宜以壯腎爲切要。蓋腎爲人身之根本。腎臟之壯弱。關係一身之盛衰。梁廣濟壯腎藥珠。具轉弱爲强之功。爲壯腎之珍品。能保服用 諸君。均得最滿意之結果。

壯腎藥珠 主治 腎虧 陽痿 遺精 早洩 血虛 腦弱 神短 胃呆 腰脊 疲痛 四肢無力

附告 壯腎藥珠分紅色黑色二種欲爲消化能以少許勝多許者宜用紅色一種

價目 大號每瓶叁圓 式號每瓶圓半 三號每瓶八毫

明珠特載

創造的理想(二)

泰戈兒著 何道生譯

顯示連屬的配稱，所構成的是『創造理想』的外部文字，（就是所以說明『創造理想』的容貌的）○一羣人是副零亂的圖畫，但是一隊兵中的每個人，就和全體的行動配稱了○但軍隊的整一，祇顯出了他外部的配稱，而做他內部配稱的原則的，却祇不過是一個將軍的觀念○但是，藝術品，製造品都含有這種御制全局的精神的○一家股份公司的一切組織裏面，也含有這種內部勸力的統一的○不過這種統一是有效用有目的的，不像藝術品的沒有效用，沒有目的，而僅僅自足於本身的○

自身人格的感覺，（就是我們自身統一的感覺）在愉快或悲傷或別的情調中，比任何際會中都要顯明些○這好像青蒼，在他凈無纖塵的時候，是一個樣子；在他被別的萬千色彩的雲霓染濡的時候，又是萬千的樣子○所以在藝術的創造中，感情的意味是必須的；因爲他的統一，不是像一個水晶體那麼樣沉着的死的統一，乃是活的，自性表現的統一○譬如，這樣一首詩：

咽，快樂，開懷的快樂，你別飛去呀，
我求你，用雙翼揶罩着我身！你且留在這裏○
你要知道，我的愛是沒有什麼財寶值得爲他買一圈花兒的○

咽，憂愁，傷心的憂愁，灰眼兒的哭泣者○
你，你也不要飛去呀！
因爲我預備着明天借你的僂楚織草來爲我昨天的愛人哭泣一下○

這首詩若僅僅有了音節，韻脚，那末就變成一件作物，決不能使人動感了，但這首詩若是一種內心的情感從音節的抑揚中顫抖出來○但是同樣的情感，用無韻的散文寫出來，那就變成一件死板板的事實，而不值得人們的反覆歌誦了○反之，若把他放在抑揚頓促的調子裏，他就得到一種生氣，使他可以列於藝術之林了○

現在拿下列這段小詩作比喻：

九月，四月，六月，十一月都是三十天一個月○

音節是有的，刺激性是有的；至於使心臟合奏的性質就沒有了，所以他的中心裏是不會含有那種活潑潑的自身統一在裏面○這樣的詩，祇可以算爲寓於一只好皮囊裡的一件東西，却沒有一個真正的身體○

—未完—

珠玉錦繡

孤女(二)

洪聖

孤苦的女兒呵！這是天所給你們的使命能。這麼寶貝的嬰孩，竟很可憐的被丟棄在白雪之上瑩堂的階前呵！你們的痛苦就跟着來了。可憐的女兒呀！你們雖然常常懇求上帝，—可是上帝並沒有把你們的痛苦驅了去。他却反轉不歇的將悲苦人的淚灑在你們的心田裏悲哀之樹上，所以樹葉更爲青綠，—而你們的悲哀，更是加多的償償了。

唉！孤苦的女兒呵！你知道你們的父母嗎？倘若你們不知道，我說給你們聽罷：你們親愛的父母實在於殘酷暴虐者底手呵！

孤苦的女兒呵！你們雖然不是同胞的姊妹，但你們的愛比較起上來已經勝過天下所有的姊妹了。我幷非好爲諛獎你們呀，你們誠然是這樣的稱讚罷。

孤苦的女兒呵！你們不知受盡了多少痛苦—我總見到你們的樂園，這是我的熱望和喜悅哩，—願悲苦的榜樣從此被快樂之火燒毀，永不要生在他們的心內。

影界珍珠

馬仙來 Matheson Lang 小史

允

馬仙來者，英國電影名伶也，體幹魁梧，貌殊清秀，時飾盜黨惡棍等角，暴橫恣戾，形容畢肖，談吐舉止，酷類英人，實則彼乃加拿大產也，父叔俱英倫著名宗教家，道德口才，名聞一時，而該伶則以宗教非己性所好，潛往私習戲劇，時年僅二十二歲，首次登臺，即班主及同事等，亦盛稱其藝不置，未幾往遊西印度南美洲等處，是時所至，觀者雲集，後抵中國，適在革命時代，該伶所得閱歷益多，迨返倫敦，即將其所編之中國劇『吳君』一劇，出演於倫敦闔心戲院，卒至名利俱收，時英國電影事業，日漸發達，某影片公司聘彼出演影戲，該伶欣然應諾，由此日間從事銀幕生涯，晚上則現身舞臺，票六萬張，美國著名導演家葛來夫盛稱其才，於The Birth of a Nation及Intolerance一片中，邀彼飾演重角，其與卓別靈合演者，亦有數片云。

明珠一貫

名伶之服飾談

一塵

電影女伶服飾之新奇者艷，吾人既已知之，而對於男伶之服飾，鮮有注意者，蓋男伶之服飾，亦必求其新奇合式，善演劇者，對於服裝之美觀，甚爲注重，飾何角，穿何衣，其式樣如何，大小如何，平日必細心研究，力求其完善，偶不合意，即視爲大不幸事，故雖一領一帶之微，亦必深加考究者也。

名伶李察麵氏（其小史見本刊前期）嘗曰：『世人但知女伶服裝之如何奢麗，而對於吾輩之服色，不甚注意，吾嘗欲求與劇演之女伶之服裝相配，精心研究，創製一服，靡費多金，自以爲美觀，而觀者往往漠然視之，嘗余與必地康塞（康爲考究服飾之女伶）演The Woman with four Faces時，所穿之衣，共十一件，件件皆新，而有飛行衣及晚餐時之服裝二套，帽四頂，皆自行購置，余之新金大半耗於此矣，但吾知世人觀此片後，必曰康塞之服裝如何奢麗新式，而不曰麵氏之服裝如何美觀也。』此語似深惜金錢耗費而不能得一般人之讚美者，但服裝爲演劇必需之品，不可不製辦，通例男伶之服裝，影片公司俱不供給，須演者自製，有時亦僅由製衣公司定租，總以不合意，故皆自行購辦，其爲是語，深欲世人注意於男伶之服飾，須知皆精心研究而自行製辦者也。

依司美路頓Fred Esmelton演Three Wise Fools時，共戴帽十九頂，夏路Arthur Stuart Hull在劇中所穿衣服，平均每月費三百金元，司東Lewis Stone在英格康導演之Scaramouche片中，穿奇服十套，先知爾儷衣近十四人，研究服法，每套之價值甚鉅，華倫度演Sixty Cents An Hour時，欲得一特別硬領，遍訪不能得，後在鄉人家出重金購來，現保存化裝室中，凡此種種，俱可見男伶對於服飾之注意，不亞於女伶也。

明珠半週刊

中華郵政特准掛號認爲新聞紙類 准廣東郵務管理局發給第三五三號執據

編輯部 長堤明珠影畫院

電話總局第九九七號

逢星期二五日印行

第二百零二號

影畫價目

明珠椅位	八毫
和平椅位	四毫
大同椅位	二毫半
花園椅位	一毫半

影畫時間

日塲	下午兩點至四点止
夜頭塲	下午六點起至九點止
夜二塲	下午九點起至十一点半止

本刊贈例

本刊非賣品，但凡表同情者，均得到本編輯部索取，不受分文；惟掛號取閱，須本刊按期發付者，請先惠『半分式』郵費，每月五分，空函掛號，恕不應命。

廣告價目

諸君惠顧廣告，經本刊認可者，一百字起碼，每期五毫，每月三元，以五號字爲限，電版美術，按所佔地位伸計。此外另有影片廣告，價面議。

敬告閱者

本刊取公開態度，歡迎各界投稿，我們不敢自以爲是，明知不對的地方很多，希望讀者諸君賜以批評，勿吝珠玉，籍光篇幅，無任榮幸。

編輯部啟

零珠屑玉

格言

繼盛

學問之錫，在發育品格。Bunyan

遇事存樂觀，勝於歲入千金。Hume

求識如求財，則所獲愈多所求愈增。Steine

辛勞實獲權力之柄，着成功之鑰。Pearson

一今日，值二明日。Franklin

人生無上之樂事，不在永不下跌，而在下跌後仍能上升。Gelster

救吾之藥，即藏於吾身。Shakespeare

人不能辱我，辱我者己耳。Fround

使人得無上權力者有三：曰自尊，曰自知，曰自治。Tennyson

精神高尚，勇敢自生。Calyle

滄海遺珠

不解

西華

『考上了！恭喜，恭喜！』

『哪里！全仗老哥們洪福！』

『你自己的福……！』

『…………』

一個大學敎室門口，站着四五個學生這樣亂哄哄地『恭維』，『謙遜』着。同時有一位垂頭喪氣的N君，一聲不響地也雜在隊裏，似乎有若干思潮在腦海間澎湃洶湧着。原來N君是一位『名落榜外』的學生，這次和M君同來投考，M君是考上了，被恭維了。

論到實學，當然M君萬不及N君。N這君樣默想着：

『他不是「人類學」繳了白卷的嗎？他不是「心理學」，在桌子底下像賊的翻閱陳大齊的「心理學大綱」的嗎？他不是在試卷上張天師畫符咒似的亂塗的嗎？但是他倒…………

『我呢？不是很厭惡他的嗎？一個很容易回答的問題，也要來問我怎麼回答。一個很普通日常所用的字，也要來問我怎麼寫法。目灼灼的監試員正在注意着，他全竊若無睹。我自己的試卷，自問雖比不上其他的考生，可是比他總要强得多。但是…………』

想到這里，似乎有所覺悟：

『何必入校，然後爲學。』

不打緊，這一個覺悟，幾乎要不受意識支配，衝動地發出聲音來。

他們沒有人去和他談話，不知道是忘記他在着呢？還是有意冷淡他？M君却似唱着凱旋歌，興高采烈地講他試卷上得意的『警句』，和某題的怎樣圓滿的答案。

『那自然。這次改試委員會，很慎重，很精細的閱卷，當然…………』

又一個恭維的說：

『這次考上的人，自然是很不錯的。』

『有實學的和沒實學的在這種地方很可以…………』

剛說到這里，N君失意的視線，忽然反射在他的網膜上……覺得這種辭鋒，似乎太對不起人：但是，却不好意思——也許是沒有法子——掉轉馬頭，反一個論調，不期然而然地臉上呈現很不自然的色彩。同時剛才所說的很流利的論調，無形中斷。

—未完—

明月珠子

影戲的分類(二)

洪聖

以上所說的不過大畧，今從廣義方面稍爲詳細的說說：

a

滑稽的：滑稽的影片在影戲裏可算發達最早而且進步的速率也很快，(俗所謂諧畫)當戲院還未開影正畫的時候，常例必先行影兩本這些片子，使觀衆的精神不致十分煩悶—這些片子很能令我們發噱。在影戲還未十分發達之先，這類影片不過一幅亂糊亂做的東西，而且簡單不堪，毫沒意思，祇要做得奇形怪狀，什麼大花面，豬入飛就算了，這樣的一直鬧了不少時日，至到近幾年來纔產出這兩位的大滑稽劇家卓別靈和夏勞哀，至於他們初期的片子也不過是亂糊亂做的罷，但他們自受了社會的批評和環境的改造後，他們的片子和往日就不同了，如卓氏的『逃犯』The Pilgrim却深含諷世的意思，夏氏的『積醫生』Dr Jack則深譏近日醫士之詐僞無用，形容畢肖，儘地描寫，怪誕百出不窮，令人觀之笑不可仰，這誠藝術之結晶影界之榮也，除此兩位的作品外，別的優良滑稽片確實少極了！我們寧喜歡好的少些，壞的不多，我們對於文學的作品也是這樣罷，有誰不寧讀一篇好的小說或詩呢？

b

愛情的：愛情劇在喜劇裏正如一朵淡紅色的牡丹花，那一個看見他的芳容都要表示歡迎哩，康士塔文Constance Talmdtge的『愛情的功課』Lesson in Love正是這樣哩。想着過的閱者的腦裏還留着他微笑的餘影罷，這些劇通都是娛悅的愛情的流露呀。

c

歷史的：純粹的歷史劇在影戲裏可算少得很，其中或者有但很少到中國來。我們經曾看過的祇有菲賓氏的『巴黎三傑』還可稱他爲歷史劇，惟俠客『魯賓化』則我又不敢全說他是純粹的歷史劇了。

—未完—

珠海新聲

歸來

鴻影

孤寂而悵惘的我，
梵梵獨坐，
別恨離愁不絕地闖上心來，
多麼苦楚！

你歸來了嗎？
什麼時候歸來的？
爲什兒不預先告訴我呢？
別後離思，
今天消解了！

忽的醒來，
原是在夢。

綠綠的柳絲，
搖搖地擺着；
簷前的鳥兒，
啁啁地歌唱；
可有什麼喜訊呢？
莫不是伊今天歸來！

果然……果然……
伊果是今天歸來了！
但是我滿腔的話兒，
竟未由道出隻字。
見着伊，
祇得微微一笑，
這是伊歸來的結果。

二四，一，二。

字字珠璣

『賴婚』一片，當大偉開其父驅逐愛娜時，揮拳欲擊父，此等劇情，若在我國，則不孝之罪，罪且通天矣，而在美國則安之若素，國俗之不同，如是如是，然亦未嘗不因愛情所驅使，固有不期然而然者矣。

『大可』

呂倫居殊之『賴婚』，開此劇有兩段被剪去，一，愛娜之母臨終時，二，鄭局被刼時，雖畧有欠缺，但全劇之精彩，不在此兩點，余以爲無關輕重也。

『小可』

明珠消息

羅門塔文主演之『不滅之火』，全部八本，現已到粵，本院訂於本月十八日開映。

康氏塔文主演之『結婚鐘』，全部六本，現已到港，本院訂於本月二十五日開映。

夏勞哀主演之『空城計』，全部七本，現已到滬，劇中有一長人，高可十尺云。

特別敬告

本院因狥各界之請求特將『眞婚』再行租賃祇映今日一天劇情經見本刊一九八號恕不重載特此敬告

名伶杜理主任 社會新片 全部六本

害之賭

"Hearts Are Trumps"

—CAST—

伯爵柯嘉	Winter Hall.
伯爵比霍	Joseph Kilgou.
麥基雲	Frank Brownlee.
樂之主僧	Edward Connelly.
泰信	Thomas Jetterson.
菲路	Brinsley Shaw.
芝利卑	Norman Kennely.
貴女雲非利	Francelia Billington.
都麗	Alice Terry.

劇情說畧 少傑

倫敦城中有一大厦，名曰橡林，乃伯爵柯嘉之府第，居此已數世，但柯本一酣飲縱博之徒，顧柯每夕必招集紈袴子弟博于府中，澈夜不絕，顧柯有女名雲非利，年才瓜字，姿首絕佳，嘗與府中之少年團人麥基雲戀愛，一夕，女招少年聚語于樓上，欣然出項上所懸之約指贈之，少年喜極，與之深深一吻。

柯有友名比霍，亦伯爵也，是夕柯謂比曰：『余今夕欠汝五百磅，連同昨日所負者，已欠汝二千磅之多矣，』比曰：『汝苟以令嫒雲姑娘見許，余將取消汝之欠數，』柯允之，迨見女至，即告之，女不許，柯曰：『余已許之矣，余不能食言也，』女被逼，淒然泣下，出懷中之約指以示乃父，柯見此大怒，詰之曰：『然則汝已私與人結婚耶？此人爲誰？可速言之！』女曰：『此人非他，乃麥基雲也，』柯至此怒愈甚，不肯加以承認，女不敢留一詞，惟有悲泣而已，一日，柯携女遊園中，少年急趨前爲禮，詎柯不由分說，以鞭鞭其首，並喝家人將少年痛打一頓，少年遍體受傷，狀甚慘怛，女在旁睹此情形，無法勸止，蓋處于家庭專制之下，復爲貴族階級所格，婚姻不自由，實無可如何也。柯逐少年令速去，少年恨恨言曰：『汝今日以此待於余者，余他日必以同樣之行爲相報，』言畢踉蹌而去。

光陰逝水，不覺十餘載，無何，柯以病終，女得承其遺產，然負債纍纍，橡林亦爲他人之按業矣，但女不能免惡習，夜間聚賭如故，恆損失多金，有律師名泰信者，乃代理柯家產業之人，一日，有客名亞簡者造訪於其辦事室中，語之曰：『前由君介紹按受柯家產業，今屆兩年期滿，特來清理之也，』原來此客是即十八年前受辱於柯嘉之麥基雲少年，其所以改易姓名貸資與柯者，不外志在一滌其前日之恥耳，時泰信謂之曰：『柯嘉己死，所有產業，已悉傳於其女雲非利矣，』少年聞此，憶及從前被柯鞭撻之情形，因答曰：『泰君，余乃一辛苦之人，在亞傘士嘉所獲之金錢，皆由血汗而來，余決不能遷就也，』泰曰：『余欲與汝往見彼女子，如何？』少年喜甚，即約定星期五日前往。

女接泰信來函，催其還欵，並忠告其勿再揮霍，時適比到訪，女具以告，比默然久之，乍見桌上置有一少女之相片，因謂之曰：『汝義女生得如許美麗，想已擇得佳婿矣？』女曰：『猶未也，』比曰：『倘荷不棄，得與令嫒爲偶，便可不愁資財之事矣，』女曰：『姑問之，余不能包辦其婚事也。』

在瑞士裴樂塾女堂中，有一妙齡女郎，芳名都麗，人皆知其爲女之義女，而都麗尚不知其父母爲誰也，嘗與一美國少年美術家名芝利卑者相悅，是日都麗接義母函促之歸，適堂中丰僧亦在側，因曰：『汝去後，可常記有余在此，苟遇困難之事，可即歸來，余當助汝也，』未幾都麗遂返英倫去矣。

菲路乃一放賬之人，比霍本暗中與之同事，是日引菲路見女，商量借欵之事，菲多方作難，適都麗返，知女己無他業可按，因慨然請於女曰：『義母何不以兒之保險証紙按欵耶？』女從之，菲曰：『余俟汝將保險証上收欵人之名改用余名之後，余便以資送去也，』議定辭去，但女實不知彼二人同一鼻孔出氣也。

星期五日，少年乘車至橡林，舊地重遊，不勝今昔之感，迨入門，爲園丁所阻，謂此地不許閒人擅進也，正爭執間，女與都遙見之，因上前查問，少年自爲承泰信所約來者，都曰：『既是泰信之友，余等自當歡迎，余名都麗，乃雲小姐之義女也，』雲復問曰：『君何名，請以相告！』少年知其不識己，因曰：『余名亞簡，此來爲清理債務耳，』雲曰：『簡君，余等晚餐定爲八時，請勿忘，』少年曰：『余永不忘之，』言已隨都入內，蓋以都舉止端莊，故喜與之週旋也，雲認識此客之面目，似曾與之相識者，心頗疑之。

星期六夕，女在家設宴如故，泰信至時見之，謂少年曰：『余不料今夕仍有此盛客，汝切勿逼雲過甚，伊之所以至此者，正爲賭累耳，』是夕芝利卑亦至赴宴，欲爲繪像，俾作美術展覽會之模型，適遇少年至，乃止而不言。

已而場開賭博，女負債纍纍，比見都麗至，因曰：『雲少姐，汝何不使都代汝入局乎？』都於是入局而博，時芝利卑及少年在旁見之，頗不謂然，俄而比笑謂都曰：『雲小姐欠余之欵，如得汝一吻，則可爲償還代價矣，』詎爲少年所見，突執比手喝曰：『速去此，毋污此地，』言下將賭具推翻，女不悅曰：『簡君，須知此乃余家，』少年曰：『雲小姐，汝父昔日貸余欵，以此屋爲按，然則汝家實余家也，』雲聞言大驚，注望少年，少年曰：『汝視余面耶？汝亦認識余否？昔日汝父逐余時，汝亦在側，想必不忘，今汝父既死，余惟有效汝父之言曰：『速去此，汝今可以去矣，』』雲不敢置辯，携都麗去，從此少年遂居女家爲主人，得雪其昔日被逐之恥，別購一宅而居，而雲則因都麗之保險証紙，向菲路按欵，事後比霍向都麗求婚，都拒之，比因謂雲曰：『余將有瑞士之行，汝不若携都麗與余偕行，在余別墅居住二三星期，或者伊能改志相從也，』雲答，都斥之曰：『余永不改志，行將嫁芝利卑矣，』比復謂雲曰：『余受柯家人之辱，此爲第二次矣，』言訖，悻悻而去。

芝利卑設一美術館於雲住宅之附近，是日少年往訪之，且告之曰：『微柯家老僕之言，余將不知都麗爲余女，此來欲一見之耳，』言未既，都麗携一僕至，少年遽問曰：『曉昔之夜，余深悔孟浪，得勿怪余乎？』都曰：『余亦不解何心，余實未嘗因此怪君也，』言已與之握手，少年甚慰，自此每日必與之聚首。

菲路之辦事處，此日突來一面目猙獰之客，稱有兩人被殺於亞傘士加，查悉係與債務有關係之人，菲路聞此，欲拔鎗相向，詎一舉手，寇外已先有數人以鎗擬之，菲爲之氣沮。

菲路因爲偵探需索，迨見比至，即向之索貲，比曰：『汝苟能於兩星期內將芝利卑所繪之都麗油像盜至此，余即給汝，』菲路允之，果賄無賴於夜間盜得，比即使善繪者改爲裸體出浴圖，欲借此以辱都麗，迨至展覽會開之日，都麗隨雲及芝利卑往觀，入門則人皆注視於己身上，都莫明其故，詎忽發見己像高懸，幾於一絲不掛，都羞忿之極，乃急遁去，少年見之，髮皆欲裂，舉刀劃破該畫，毀之於地，理事問其何故如此，少年謂該像爲其女，雲趨前相見，少年至是，乃不見怪，聯袂而出。

都以少年所贈之珠鍊向菲告貸，菲從其請，都去後，菲謂比曰：『余欲得財，而汝欲得色，不若共圖之，』未幾都已往瑞士，欲皈依天主教，少年恐其或有不測，於是束裝登程。

都麗隨帶路人登山，忽然天氣驟變，帶路人送之至比之別墅，入門時，見比及菲在，知非好意，但欲去不能，祇得預設抵禦之策，當比正欲逞其獸慾時，幸菲路適入，拔刀殺之，都因乘間脫逃，無何風勢益烈，吹倒別墅，菲不及避，被壓而死，維時少年中途洱雪，都救之送往天主堂，少年因向之言明其來歷，都即認之爲父，厥後芝利卑得少年與女之許可，與都麗成婚，劇情至此，遂告結束。

大部長片 **捷足** 全部卅一本 分爲十五集

原名『"SPEED"』—譯者偉卿—

主任『Charles Hutchison』黑治臣

第二集 截擊

少年『捷足』既隱於鐵烟突內，受爐烟與熱氣

所薰，雖備嘗艱苦，幸未墜下，乃盡力將烟突積銹之薄處擊破，然竄出復逃，詎衆偵探仍紛登天台兜截，少年卒由屋項緣下，躍過對宇之室，欲入內以避，方見一少女，方赤體沐浴，少年深自愧赧，迫得逃出大道，奪路狂奔，衆探仍踪之，旋少年向鐵橋逸去，聳身於輪拖之船上，又被衆探包圍，殆少年卒泅水而遁，是際『伊雲』與姘婦『非傘』在寓，靜待消息，忽一黨人歸報，謂伊曰：『現少年已逃，且不知其去向，第悉司賬員『亞占』，已首途往南美洲，關於少年之財產，祇其一人所盡知者，余料少年，必往尋之，唯現查得『紐約』號輪船，在星期內啟行，汝當從速去否則計必敗矣，』伊答曰：『誠然，但汝須早遣發多人，前去各碼頭，與『露西』女郎之家，以探少年踪跡，料他匪易遠逃也，』黨人領命而別。

俄頃，少年將抵女寓，遙見其戶外，果有偵探把守，乃闖入別屋之天台，旋由屋後鐵梯，潛進隔街之對室，始能與女會晤，舉情相告，女以報章示之，載有亞占失踪一則，少年深爲詫異，顧謂女曰：『余叔亞占，足能助救余者，且可証余無罪，余當往尋之，俟下午，汝須携同吾僕『賈士頓』先同附紐約號輪船，屆時須購船票三紙，余則最後乃至，免爲偵探所捕也，』言訖，遂告退，良久，伊偕非傘及同黨等，而女與賈二人，皆相繼抵碼頭，相候於輪船上，未幾少年亦潛至，果被黨人截擊，少年將彼輩毆敗，旋女瞥見身而過，即躲於輪船上之閘板內，始暫安然，翌日，輪船將抵南方，女偶以食品授與少年，豈料又爲伊察覺，即走告船員，指少年爲逃犯，船員信以爲然，立飭水手多名，意將少年捉獲，賈覩此，急奔告少年先逃，伊率同水手追逐其後，糾纏頗久，少年無奈，躍下海面，又與一巨沙魚相値，少年力與之鬥，卒幸掙脫。

第三集 誘擒

追少年緊扼輪船測程器之拖纜，扳沿而上，潛登船上，隱於捆纜堆中，尤未被別人察覺，良久，船已抵步，伊等正欲登岸，適見少年等三人，錦身傍而過，衆即動手，欲扭捉之，少年急復躍身船面，衆亦追之，左衝右突，少年卒由船上橫貫碼頭之纜，緣落隣近之碼頭，始發足狂奔，轉入某下流酒店，喬裝而遁，追者亦入內搜之，孰知彼輩，誤認一人，致反遭驅逐，時伊偕非傘同抵大酒店，突與一大漢相遇，其身御黑褸者，一望知其爲盜黨中人也，彼遂近伊前，伊謂之曰：『汝是『畢道良』耶？且汝曾知亞占下落否？』彼即答曰：『余正是畢某也，如君有所委託，倘能以重資酬余，當無不利矣，』旋同據桌沽飲，適少年亦欲入酒店，窺見伊等在內，即躲於戶外，竊聽彼等談話，聞伊語畢曰：『亞占現寓何處？盍語我，』畢曰：『亞占現禁於余之古炮台內，離此約六英里之遙也！』少年既聆其言，隨即繕一函，舉情告女，然閃身入內，將函託店員代交，乃外出跑馬而去。

無何，女與賈同至酒店，已被伊察覺，擬飭畢設計誘之，女既接少年之遺函，展而視之，畧云（汝閱函後，宜速離酒店，刻余已悉亞占被囚於『威根拿』之畢某古炮臺內，距此約六英里，余已前赴覓之，汝與賈須隨後至也。）閱竟，畢乘機步近其前，以溫語紿之，願作鄉導，女竟受其愚，亟偕之往，少頃，畢先備馬三匹，並預約其黨徒，候於半途，然挈女二人，馳馬同去，旋抵林叢，忽黨人至，畢將賈推倒地上，乃拘女返，移時，少年亦策馬至，遇賈於途，賈以女被擄事以告，少年聆耗，乃抵古炮臺，歷幾許險阻，卒能將女救出，且奪獲一馬，使女乘之，令其先自逃去，俄而女來至火車鐵路，乏路可行，乃避於車卡內，偶值司機人，將該車卡脫扣，即循斜路疾趨而下，殆少年繼至，知女遇險，急駕火車頭踪之，既追及，少年即躍過其車卡，仍無計制止，殆抵軌道之廢橋，忽爾中折，少年與女亦隨車卡，同墜於河流之下。

新到 家庭影畫機 新張廣告

本院備有新式家庭影畫機，專承接上門影戲，並精備上等畫片，如時事畫，風景畫，滑稽畫，及明星傑作等等畫片，一應俱全，所有銀幕上需用品，無不具備，凡屬衙署局所社團學校及家庭行樂，均可應命，不須另配電線，祇有尋常日用電燈可矣，另派機師担任在場料理妥當，利便非常，租值格外從廉，諸君光顧，請移玉至本院三樓影畫部接洽可也。

（介紹）省港澳佛上等影戲院

廣州十八甫 一新影戲院
香港 新比照影戲院
香港 香港大戲院
九龍油麻地 景星影戲院
澳門 第一影戲院
佛山 世界影戲院
域多利影戲院

南藝術言 **俠客魯賓化** 現在已經出版了 每冊售價銀壹毫 本刊介紹

威倫 **炭相** 專門美術學校招生廣告

本校定期正月十五日開課招收男女新生定期正月初五日開始報名本校原爲普及教育起見是期特設—預約掛號學費八折—預約期限由舊歷十二月初五日起至正月初四日止

此佈

函索詳細章程付郵票一分至本校可也

校址西關寶慶新街西局電話二零九四號

三炮台香煙 乃香烟界之領袖

(罐庄)五十枝 (包庄)二十枝

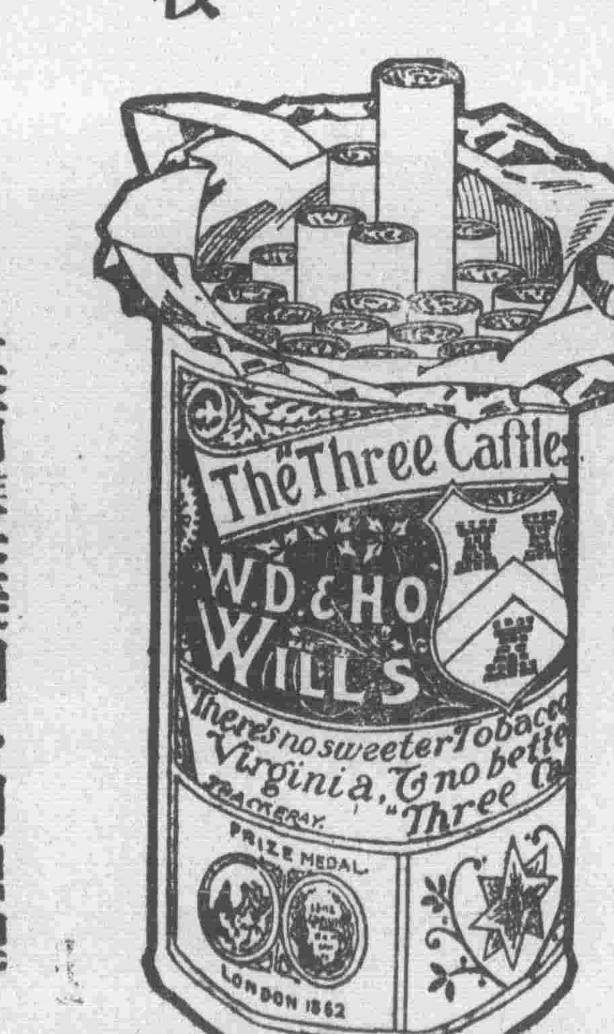

英商英美烟公司總理 (有限公司)